

# DF150A/175A/200A

---

- KULLANICI EL KİTABI
- GARANTİ KİTABI

Her zaman ürününüz ile birlikte bulundurun.  
Güvenlik, kullanım ve bakım konularında  
önemli bilgiler içermektedir.



Way of Life!

“ÜRÜNÜN İLK ÇALIŞTIRMASI ve BAKIMLARI  
**SUZUKİ MARİN YETKİLİ SERVİS**  
TARAFINDAN YAPILMALIDIR”

“DİKKAT..MOTOR BÖLÜMÜ YAĞSIZDIR”

# ÖNEMLİ

## ⚠ UYARI/ ⚠ DİKKAT/ BİLGİ/ NOT

Lütfen bu el kitabını dikkatlice okuyun ve talimatlara harfiyen uyun. Belirli bilgileri vurgulamak amacıyla ⚠ sembolü ve **UYARI**, **DİKKAT**, **BİLGİ** ve **NOT** kelimeleri özel anlam taşımaktadır. Bu işaret ve kelimelerle vurgulanan mesajları özellikle dikkate alın.

### ⚠ UYARI

Yaralanma ya da ölümlerle sonuçlanabilecek potansiyel tehlikeyi gösterir.

### ⚠ DİKKAT

Hafif veya orta dereceli yaralanmayla sonuçlanabilecek potansiyel tehlikeyi gösterir.

### BİLGİ

Motorda veya teknede arıza ile sonuçlanabilecek potansiyel tehlikeyi gösterir.

### NOT:

*Talimatları daha anlaşılır kılmak ya da bakımı kolaylaştırmak için özel bilgileri gösterir.*



Suzuki ürününüzün çeşitli konumlarında bulunan bu sembol, kullanıcı el kitabındaki önemli bilgilere işaret eder.

## KULLANICILAR İÇİN ÖNEMLİ UYARILAR

### ⚠ UYARI

Uygun önlemlerin alınmaması sizin ve yolcularınızın ölüm veya ciddi yaralanma riskini artırabilir.

- Dıştan takma motorunuzun ilk kullanımından önce bu kullanıcı el kitabının içeriğini iyice öğrenin. Tüm dıştan takma motor özellikleri ve tüm güvenlik ve bakım koşullarını öğrenin.
- Her yolculuktan önce tekne ve motoru inceleyin. Önemli maddeler için SEYİR ÖNCESİ KONTROL bölümüne bakın.

- Teknenin ve motorun tüm çalıştırma ve kullanım özelliklerini iyice öğrenin. Tekne ve motoru kullanmaya alışana kadar düşük ve orta hızlarda kullanın. Bu özellikleri tam olarak öğrenene kadar maksimum performansta çalıştırmaya kalkışmayın.
- Tekne güvenliği ve acil durum ekipmanı taşıyın. Bu önemli ekipmanın içerdikleri; her yolcu için can yeleği (16 fit veya daha uzun tekneler için atılabilir yüzer yastık), yangın söndürücü, ses sinyal cihazı, görsel yardım işaretleri, çapa, sintine pompası, kova, pusula, acil durumda çalıştırma ipi, ekstra yakıt ve yağ, fener, yiyecek ve su, ayna, kürekler, alet çantası ve transistörlü radyo. Başlamadan önce yolculuğunuz için uygun ekipmanı taşıdığınızdan emin olun.
- Motoru kapalı veya havalandırması yetersiz ortamlarda asla çalıştırmayın. Egzoz gazı, renksiz ve kokusuz olan ve ölüm veya ağır yaralanmalara yol açabilen karbon monoksit gazı içerir.
- Yolcularınıza tekneniz nasıl çalıştırılacağı, acil durumlarda ne yapılacağı ve güvenlik ve acil durum ekipmanının nasıl kullanılacağı öğretin.
- Teknenize binerken veya tekneden inerken motor kapağına veya dıştan takma motorun herhangi bir parçasına tutunmayın.
- Teknede herkesin PFD (can yeleği) giydiğinden emin olun.
- Alkol veya ilaç etkisi altında asla tekne kullanmayın.
- Teknenizi yüklerken ağırlığı, tekne içinde dengeli olarak dağıtın.
- Periyodik bakım gereksinimlerine dikkat edin. Gerektiğinde yetkili Suzuki Marine Bayisine danışın.
- Dıştan takma motorun standart parçalarını modifiye etmeyin veya sökmeyin. Bunun yapılması motorun kullanımını güvensiz hale getirebilir.
- Mevcut tüm seyrüsefer kurallarını öğrenin ve bunlara uyun.
- Tüm hava raporlarına dikkat edin. Hava değişken ise yola çıkmayın.
- Yedek parça veya aksesuar alırken son derece dikkatli olun. Suzuki, orijinal Suzuki yedek parçaları/aksesuarları veya dengini kullanmanızı tavsiye eder. Uygun olmayan ya da düşük kalitedeki yedek parçaların veya aksesuarların kullanımı güvenli olmayan çalıştırma koşulları yaratabilir.

# ÖNSÖZ

- Volan kapağını asla çıkarmayın (acil durumda çalıştırma hariç).

## NOT:

*Motora çok yakın bir konuma radyo alıcısı veya navigasyon cihazı anteni takılması durumunda parazit sesi duyulabilir. Suzuki olarak antenlerin motordan en az bir metre mesafeye takılmasını tavsiye ederiz.*

**Bu kılavuz dıştan takma motorun ayrılmaz bir parçası olarak değerlendirilmeli ve motorun satılması durumunda kılavuz da motorla birlikte teslim edilmelidir. Yeni Suzuki dıştan takma motorunuzu kullanmadan önce bu kılavuzu mutlaka okuyun ve zaman içinde bilgilerinizi tazelemek amacıyla da göz gezdirin. Bu kılavuzda güvenlik, kullanım ve bakım ile ilgili önemli bilgiler bulacaksınız.**

Suzuki dıştan takma motoru tercih ettiğiniz için teşekkür ederiz. Lütfen kılavuzu dikkatli bir şekilde okuyun ve arada sırada tekrar göz gezdirin. Bu kılavuzda güvenlik, kullanım ve bakım ile ilgili önemli bilgiler bulacaksınız. Bu kılavuzda sunulan bilgilerin tam olarak bilinmesi, güvenli ve keyifli tekne gezintilerinizin teminatı olacaktır.

Bu kılavuzdaki bütün bilgiler, yayın tarihindeki en son ürün bilgilerine dayanmaktadır. Düzeltmeler ve diğer değişiklikler neticesinde dıştan takma motor ile kılavuz arasında farklılıklar oluşabilir. Suzuki, önceden bildirmeksizin, değişiklik yapma hakkına sahiptir.

# İÇİNDEKİLER

TANIMLAMA NUMARASININ YERİ.....	5
YAKIT VE YAĞ.....	5
GÜVENLİK ETİKETLERİNİN YERLERİ.....	8
PARÇALARIN YERLERİ.....	9
MOTORUN MONTAJI.....	11
AKÜNÜN TAKILMASI.....	11
ELEKTRİKLİ AKSESUARLARIN KULLANIMI.....	13
SUZUKI ANAHTARSIZ ÇALIŞTIRMA SİSTEMİ (ANAHTARSIZ ÇALIŞTIRMA SİSTEMİ VARSA).....	14
PERVANENİN SEÇİLMESİ VE TAKILMASI.....	21
AYAR.....	22
UYARI SİSTEMİ.....	24
ANAHTARSIZ ÇALIŞTIRMA SİSTEMİ UYARI SİSTEMİ (ANAHTARSIZ ÇALIŞTIRMA SİSTEMİ VARSA).....	28
ARIZA TEŞHİS SİSTEMİ.....	29
YAĞ DEĞİŞİMİ HATIRLATMA SİSTEMİ.....	30
MOTOR BAYILMA UYARI SİSTEMİ.....	32
YAKITTA SU UYARI SİSTEMİ.....	32
TİLT SİSTEMLERİNİN KULLANILMASI.....	32
SEYİR ÖNCESİ KONTROL.....	35
RODAJ.....	36
KULLANMA.....	37
MOTORUN SÖKÜLMESİ VE NAKLEDİLMESİ.....	51
RÖMORKLA TAŞIMA.....	52
KONTROL VE BAKIM.....	53
SU KANALLARININ YIKANMASI....	64
SUYA BATMIŞ MOTOR.....	66
MUHAFAZA PROSEDÜRÜ.....	67
MUHAFAZADAN SONRA.....	68
ARIZANIN GİDERİLMESİ.....	69
TEKNİK DEĞERLER.....	72

EC-YÖNETMELİĞİ İLE İLGİLİ BİLGİLER.....	72
TOPLAM ÇALIŞMA SAATİ TABLOSU.....	73
YAĞ DEĞİŞİMİ HATIRLATMA SİSTEMİ AKIŞ ÇİZELGESİ.....	73

# TANIMLAMA NUMARASININ YERİ

Dıştan takma motorun model ve tanımlama numaraları sabitleme braketi üzerine zımbalanmıştır. Bir parça siparişi verileceği zaman ya da motorun çalınması durumunda bu numaraları bilmeniz önemlidir.

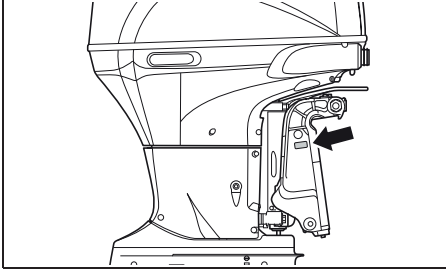

## YAKIT VE YAĞ

### BENZİN

Suzuki, mümkün olan her yerde, minimum 91 oktan oranına (Araştırma yöntemi) sahip alkol-süz ve kurşunsuz benzin kullanmanızı önermektedir. Bununla birlikte, aşağıdaki talimatlara uyulması koşuluyla, eşdeğer oktan içerikli kurşunsuz benzin ve alkol karışımları da kullanılabilir.

### BİLGİ

**Kurşunlu benzin kullanılacak olursa motor zarar görebilir. Yanlış tipte veya kalitesiz yakıt kullanılması durumunda motor ve yakıt sistemi zarar görebilir veya performans olumsuz etkilenebilir.**

**Sadece kurşunsuz benzin kullanın. Tavsiye edilen oktan değerinden düşük veya içinde tortu bulunan, kirli veya su katılmış yakıt kullanmayın.**

**NOT:**

*Oksijenize yakıtlar , içinde alkol gibi oksijen taşıyabilen katkı maddeleri içeren yakıtlardır.*

Suzuki, teknенizin yakıt deposu (depoları) ile dıştan takma motor(lar) arasına bir su ayırıcı yakıt filtresi takmanızı tavsiye eder. Bu tip yakıt filtreleme sistemleri teknенizin yakıt deposunda (depolarında) bulunabilecek suyun, motorun elektronik yakıt püskürtme sistemini kirletmesini önler. Su girişi nedeniyle oluşan kirlilik, motor performansının düşmesine ve ayrıca elektronik yakıt püskürtme sistemi parçalarının zarar görmesine neden olabilir.

Su ayırıcı yakıt filtresi sistemleri ve bu sistemlerin kurulumuna yönelik tavsiyeleri yetkili Suzuki Marine Bayinizden alabilirsiniz.

### Gaz/Etanol Karışımları

Gazol olarak da bilinen kurşunsuz benzin ve etanol (tahıl alkolü) karışımları bazı yerlerde ticari olarak piyasaya sunulmaktadır. Maksimum %10 etanol içeren benzin, dıştan takma motorda kullanılabilir. Bu gaz-etanol karışımı oktan değerinin tavsiye edilen benzin oktan değerinden düşük olmamasına dikkat edin.

Aşağıdaki işaretlere uygun benzin kullanın.



78RB900\*

### Benzin/Alkol Karışımları için Pompa Etiketleri

Bazı ülkelerde, benzin/alkol karışımlarının dağıtımında kullanılan pompaların, alkol içeriklerinin tipi ve yüzdesi ile içerdikleri önemli katkı maddeleri bakımından etiketlenmeleri gerekmektedir. Bu tür etiketler özel bir yakıt karışımının yukarıda belirtilen gereksinimleri karşılayıp karşılamadıklarını saptamak için size yeterince bilgi sağlayabilir. Başka bazı ülkelerde ise pompalar alkol ve katkı maddelerinin tipleri ve içerikleri konusunda yeterli bilgiyi taşımayabilir. Kullanmaya niyetlendiğiniz yakıtın bu gereksinimleri taşıyıp taşımadıklarından emin değilseniz, pompa operatörüne veya yakıt tedarikçisine danışın.

NOT:

Benzin/alkol karışımı yakıt kullanımında motorun performansı ya da yakıt ekonomisinden memnun kalmamanız durumunda alkol içermeyen kurşunsuz benzin kullanımına dönmelisiniz. Kullandığınız benzin/alkol karışımının oktan değerinin 91 (araştırma metodu) olduğundan emin olun.

Motor vuruntu yaparsa, markalar arasında farklar bulunduğundan başka bir akaryakıt markası kullanın.

Kurşunsuz benzin buji ömrünü uzatır.

## ⚠ UYARI

Benzin son derece yanıcı ve zehirli bir maddedir. Yangına sebep olabilir ve insan ve hayvan sağlığını zararlıdır.

Yakıt doldururken daima aşağıdaki önlemleri alın:

- Yetişkin olmayan bir kişinin yakıt doldurmasına asla izin vermeyin.
- Taşınabilir bir yakıt deposu kullanıyorsanız daima motoru durdurun ve yakıt deposunu teknenin dışına alarak dolun.
- Taşabileceğini ya da güneş altında ısınarak genişleyebileceğini düşünerek yakıt deposunu tamamen doldurmayın.
- Etrafa yakıt sıçratmamaya dikkat edin. Sıçrarsa hemen silin.
- Sigara içmeyin ve açık alev ve kıvılcımdan uzak tutun.

## BİLGİ

Uzun süre yakıt deposunda beklemiş benzin motora zarar verebilecek şekilde verniklenmiş veya koyulaşmış olabilir.

Her zaman yeni benzin kullanın.

## BİLGİ

Alkol içeren yakıt boyalı yüzeylere zarar verebilir ve bu da garanti kapsamı içinde değildir.

Alkol içeren yakıt dolumu yaparken taşırmaya veya sıçratmamaya özen gösterin. Yakıt sıçrarsa hemen silin.

## MOTOR YAĞI

## BİLGİ

Düşük kaliteli motor yağı kullanılması motorun performansını ve ömrünü olumsuz etkiler.

Suzuki, 4-zamanlı Suzuki Marine Motor yağı veya eşdeğerini kullanmanızı tavsiye eder.

Motor yağı seçimi, motor performansını ve ömrünü etkileyen başlıca faktörlerden biridir. Daima iyi kalitede bir motor yağı seçin. Suzuki, SAE 10W-40 veya 10W-30 sınıfında 4-ZAMANLI SUZUKI MARINE MOTOR YAĞI kullanmanızı tavsiye eder. 4-ZAMANLI SUZUKI MARINE MOTOR YAĞI temin edilemiyorsa, aşağıdaki tablo doğrultusunda bölgenizdeki ortalama sıcaklıklara göre NMMA sertifikalı FC-W veya iyi kalitede 4-zamanlı motor yağı seçin.

API Sınıfı	SAE Viskozite Sınıfı
SG	
SH	10W-40
SJ	
SL	
SM	10W-30
SN	
SICAKLIK	°C -20 -10 0 10 20 30 40 °F -4 14 32 50 68 86 104

NOT:

Çok soğuk havalarda (5°C'nin altı) çabuk marş alma ve düzgün çalışma amacıyla SAE (veya NMMA FC-W) 5W-30 yağ kullanın.

## DİŐLİ YAĐI



Suzuki, SUZUKI DİŐTAN TAKMA MOTOR DİŐLİ YAĐI kullanmanızı tavsiye eder. Temin edilemiyorsa, API sınıflandırma sistemi dahilinde GL-5 özelliĐi taşıyan SAE 90 hypoid diŐli yaĐı kullanabilirsiniz.



# GÜVENLİK ETİKETLERİNİN YERLERİ

Dıştan takma motorun veya yakıt deposunun üzerindeki etiketleri okuyun ve talimatları uygulayın. Tüm etiketleri anladığınızdan emin olun.

Dıştan takma motorun veya yakıt deposunun üzerindeki etiketleri koruyun. Herhangi bir nedenle sökmeyin.

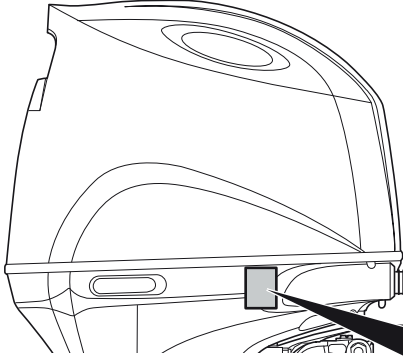



**⚠ UYARI**      **AVERTISSEMENT**



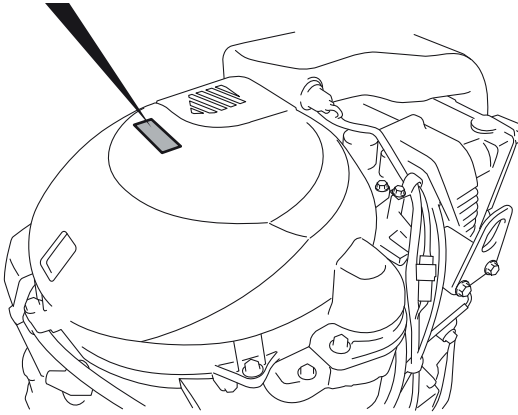
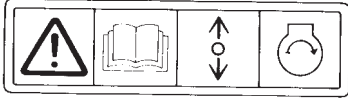

- Motoru yere yatırmanız durumunda yakıt sızıntısı olabilir ve yangın tehlikesi doğurabilir. Motoru yana yatırmadan önce yakıt buharı seperatörü veya karbüratör içindeki yakıt boşaltın.
- Detaylı bilgi için kullanım kılavuzuna bakın.
- Le carburent risque de fuir et de présenter un danger d'incendie si le moteur est placé sur le côté. Vidanger entièrement le carburant du séparateur de vapeurs ou du carburateur avant de procéder.
- Pour plus de détail, voir le manuel du propriétaire.



**Etiket sembolü anlamları**  
**Bu semboller şu anlama gelir;**

-  : Genel uyarı sembolü  
(Dikkat veya Uyarı)
-  : Kullanım kılavuzunu dikkatlice okuyun
-  : Kumanda kolu/vites kolunun çalışması - iki yönlü; İleri/Boş/Geri

-  : Motor çalıştırma
-  : Yangın nedeniyle tehlike
-  : Motorun yan yatırılmasından kaynaklanan tehlike

# PARÇALARIN YERLERİ

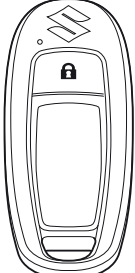
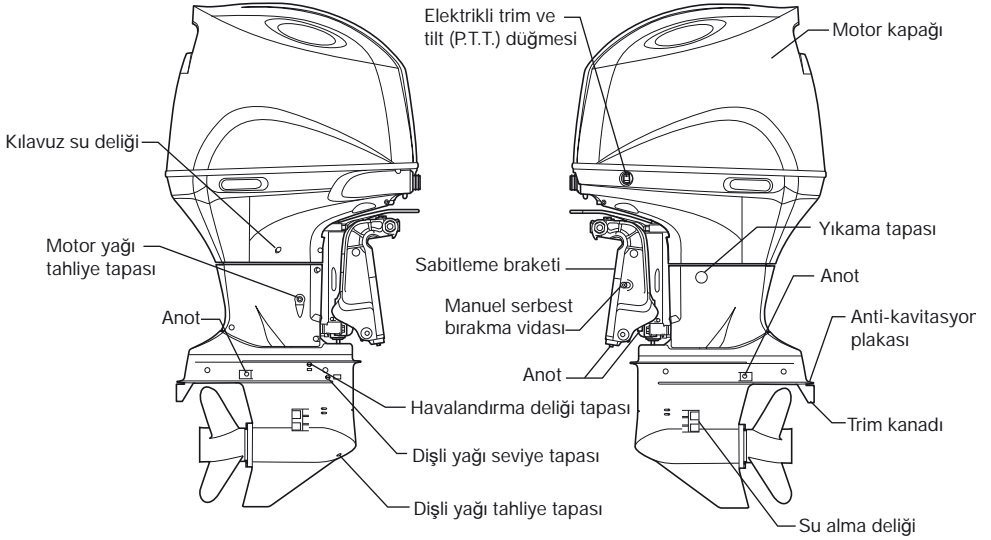

**ANAHTARLIK  
(ANAHTARSIZ ÇALIŞTIRMA  
SİSTEMİ VARSA)**

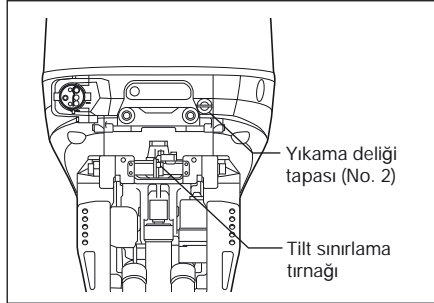

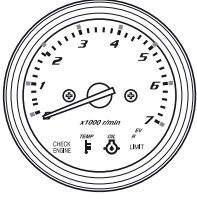

**GÖSTERGE - TAKOMETRE**

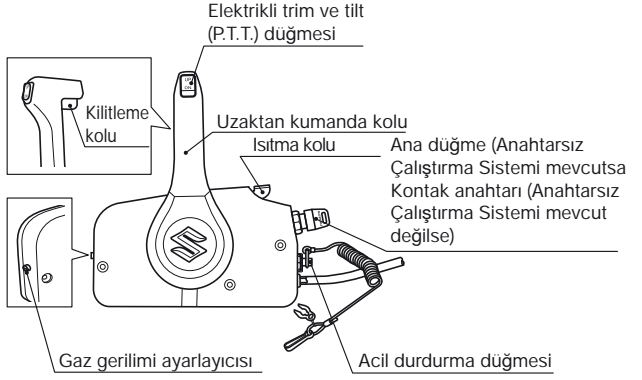

**UZAKTAN KUMANDA KUTUSU**

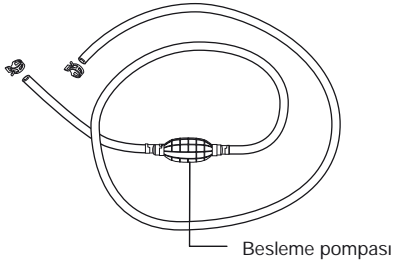

**YAKIT HATTI**

## ⚠ UYARI

Teknenize gereğinden yüksek beygir gücüne sahip motor takmak tehlikeli olabilir. Gereğinden fazla beygir gücü gövde üzerinde güvenlik sorunlarına neden olur ve kullanımda da zorluklara yol açar. Tekne aşırı yük altına girer ve gövde hasarları oluşabilir.

Teknenin "Sertifika Plakası" üzerinde belirtilen maksimum beygir gücünü aşan bir dıştan takma motoru monte etmeyin. Sertifika plakasını bulamıyorsanız yetkili Suzuki Marine Bayinize ile temas kurun.

Suzuki, dıştan takma motor kumandaların ve göstergelerin yetkili Suzuki Marine Bayisi tarafından takılmasını önemle tavsiye eder. Yetkili bayi gerekli alet, ekipman ve bilgiye sahiptir.

## ⚠ UYARI

Dıştan takma motorun ve ilgili kumanda ve göstergelerin doğru şekilde takılmaması kişisel yaralanmalara ve hasara yol açabilir.

Suzuki, dıştan takma motor kumandaların ve göstergelerin yetkili Suzuki Marine Bayisi tarafından takılmasını önemle tavsiye eder. İşlemlerin doğru yapılabilmesi için yetkili bayi gerekli alet, ekipman ve bilgiye sahiptir.

## AKÜ GEREKSİNİMLERİ

850 Marine Cranking Amps (MCA)/ABYC, veya 670 Cold Cranking Amps (CCA)/SAE veya 180 Reserve Capacity (RC) Minutes/SAE veya 12 Volt 100 AH

### NOT:

- Yukarıda belirtilen teknik özellikler, motorun çalışması için gereken minimum akü değerleridir.
- Tekne gereksinimleriniz ek bir akü ihtiyacı doğuruyorsa yardımcı akü veya akülerin takılmasını öneririz. Gerekli akü takma bilgileri için yetkili Suzuki Marine Bayinize danışın.
- Çift amaçlı (Marş/Derin Döngülü) aküler yukarıda belirtilen minimum özellikleri (MCA, CCA veya RC) karşılamaları şartıyla kullanılabilir.
- Derin Döngülü aküleri ana marş aküsü olarak kullanmayın.
- Paralel bağlanan akülerin, tip, kapasite, üretici ve yaşları aynı olmalıdır. Değiştirilmeleri gerektiğinde, akülerin takım olarak değiştirilmesi gerekir. Gerekli akü takma bilgileri için yetkili Suzuki Marine Bayinize danışın.

## AKÜNÜN TAKILMASI

Aküyü, teknenin titreşimden uzak ve kuru bir yerine sabitleyin.

NOT:

- Akünün kapalı bir akü muhafazası içerisine yerleştirilmesi tavsiye edilir.
- Akü bağlantıları gerçekleştirilirken, akü kablolarını akü kutup başlarına sabitlemek için altıgen somunlar kullanılmalıdır.

Aküyü bağlamak için, öncelikle motordan gelen kırmızı kabloyu akünün pozitif terminaline, motordan gelen siyah kabloyu ise akünün negatif terminaline bağlayın.

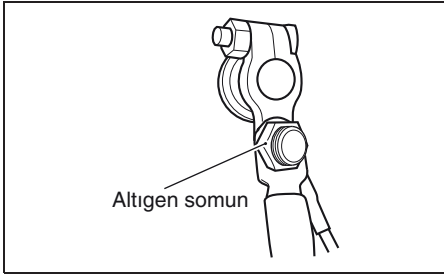
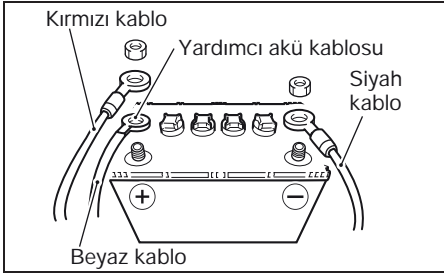

Aküyü sökmek için, öncelikle negatif terminale bağlı olan siyah kabloyu, ardından pozitif terminale bağlı olan kırmızı kabloyu ayırın.

Suzuki, terminaller arasında istem dışı kısa devre oluşumunu engellemek amacıyla pozitif terminale kapak takmanızı tavsiye eder. Terminal kapakları temini için yetkili Suzuki Marine Bayinizle temas kurun.

### ⚠ UYARI

Aküyü yakıt deposunun yakınına koyarsanız aküden çıkan kıvılcım, benzini tutuşturup yangın ve/veya patlamaya neden olabilir.

Yakıt deposunu aküyle aynı bölme/alana koymayın.

### ⚠ UYARI

Aküler, yanıcı hidrojen gazı üretir ve alev veya kıvılcıma maruz kalırsa patlayabilir.

Akü yakınında çalışırken asla sigara içmeyin veya kıvılcım oluşumuna neden olmayın. Aküye kıvılcım veya alev yaklaştırmayın. Akü şarj edilirken kıvılcım oluşmaması için, şarj cihazını çalıştırmadan önce şarj cihazı kablolarını uygun terminalere bağlayın.

### ⚠ UYARI

Akü asidi zehirli ve aşındırıcıdır. Ciddi yaralanmaya neden olabilir ve boyalı yüzeylere hasar verebilir.

Göz, deri, kıyafet veya boyalı yüzeylere temasından kaçınınız. Akü asidinin belirtilenlerden herhangi birine temas etmesi durumunda, derhal bol miktarda suyla yıkayınız. Asidin göz veya deri ile teması halinde derhal tıbbi yardım alın.

### BİLGİ

Elektrik sistemi veya parçaları, akü ile ilgili önlemler doğru alınmazsa hasar görebilir.

- Akü kablolarını mutlaka doğru şekilde takın.
- Motor çalışırken akü kablolarını aküden ayırmayın.

## YARDIMCI AKÜ KABLOSU

Yardımcı akü kablosu 1 motor kontrol sistemine gerilim sağlar. Kablonun ortasında kontrol devresini koruyan bir 15A sigorta 2 bulunur. Yardımcı akü kablosu aküyü doğru bağlanmazsa motor çalıştırılmaz.

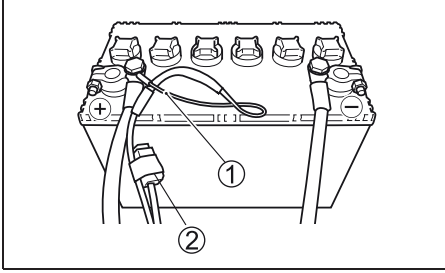

## ÇİFT AKÜ ŞARJ SİSTEMİ

Opsiyonel donanım olarak temin edilebilen akü izolatör kablosu tertibatını takarsanız ve 30 A sigortanın konumunu standarttan opsiyona değiştirirseniz, çift akü şarj sistemi etkili olacaktır.

İkinci aksesuar bataryası şarj edilmeyeceği zaman, OPT konumundaki 30 A sigortanın atıp atmadığını kontrol ettiğinizden emin olun.

İzolatör kablo tertibatının montajı için lütfen yetkili Suzuki Marine Bayinize danışın.

## ELEKTRİKLİ AKSESUARLARIN KULLANIMI

Aksesuarlara temin edilen güç (DC 12V) miktarı motorun çalışma şartlarına bağlıdır. Ayrıntılı bilgi için lütfen yetkili Suzuki Marine Bayiniz ile görüşün.

**NOT:**

*Belli çalışma koşulları altında elektrikli aksesuarlar için çok fazla güç harcanması akünün boşalmasına neden olabilir.*

# SUZUKI ANAHTARSIZ ÇALIŞTIRMA SİSTEMİ (ANAHTARSIZ ÇALIŞTIRMA SİS- TEMİ VARSA)

Bu sistem size uzaktan kumanda sizdeyken mekanik anahtar kullanmak yerine motoru uzaktan kumanda ile anahtarsız çalıştırma sisteminin kontrol ünitesi arasındaki iletişim aracılığıyla çalıştırmanıza olanak verir.

Motor, uzaktan kumanda ile anahtarsız çalıştırma kontrol ünitesi arasındaki mesafe 1 m'lik iletişim mesafesi içerisinde yer aldığı anda çalıştırılabilir.

Ek olarak bu sistem immobilizer özelliğiyle de donatılmıştır.

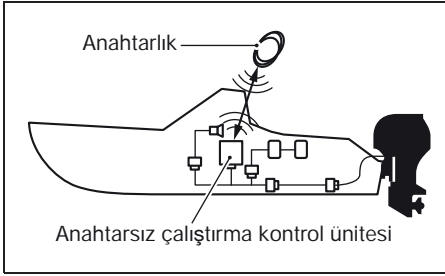

**NOT:**

*Anahtarsız Çalıştırma Sisteminin kurulumu için yetkili Suzuki Marine Bayinize danışın.*

Ayrıca ayrıntılı kullanım talimatları için ürünle birlikte verilen Anahtarsız Çalıştırma Sistemi Kullanım Kılavuzuna bakın.

## İMMOBİLİZER SİSTEMİ

Bu sistemde uzaktan kumanda ve anahtarsız çalıştırma kontrol ünitesi uzaktan kumanda kimliğinin Anahtarsız Çalıştırma Sisteminde kayıtlı olup olmadığını kontrol etmek için radyo dalgalarını kullanır.

Uzaktan kumanda kimliği kayıtlı değilse sistem motorun uzaktan kumandayla çalıştırılmasını engeller.

## ⚠ UYARI

Anahtarsız kontrol sisteminden gelen radyo dalgaları, kalp pili gibi elektrikli tıbbi ekipmanın çalışmasını engelleyebilir. Aşağıdaki listelenen önlemlerin alınmaması radyo dalgası parazitine bağlı olarak ciddi yaralanma veya ölüm riskini artırabilir.

**Kalp pili gibi elektrikli tıbbi ekipman kullanan kişiler, anahtarsız çalıştırma kontrol ünitesinden gelen radyo dalgalarının tıbbi cihaza engel olup olmayacağı konusunda tıbbi ekipman tedarikçisine danışmalıdır.**

## ANAHTARLIK

Anahtarsız Çalıştırma Sistemi ile birlikte iki (2) uzaktan kumanda verilir.

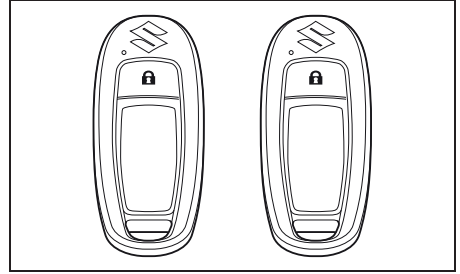

## ⚠ UYARI

**Uzaktan kumanda, uçakların sistemlerinde parazit yapabilecek radyo dalgaları yaymaktadır.**

**Uçaktayken anahtarlığın tuşlarına BASMAYIN. Anahtarlığı bir çantaya vs. koyarken tuşları kazara basılmalarına karşı koruyun.**

**NOT:**

*Anahtarlık, uçuş esnasında kullanımı yasaklanmış cihazlar arasındadır.*

## **BİLGİ**

Uzaktan kumandadan yayılan radyo dalgaları cep telefonları ve uzaktan kumandalar gibi diğer kablosuz iletişim araçlarında parazit yapabilir.

Anahtarlığın tuşlarına gereğinden fazla basmayın.

## **⚠ DİKKAT**

Anahtarlığı sökmeye (pil değiştirme hariçinde), onarmaya veya tadil etmeye çalışmak kontağa, elektrik çarpmasına veya yaralanmaya neden olabilir.

Anahtarlığı sökmeye (pil değişimi hariçinde), onarmaya veya tadil etmeye **KALKIŞMAYIN**.

## **BİLGİ**

Uzaktan kumanda hassas elektronik bileşenlerden oluşmakta olup uygun tedbirler alınmadığında düzgün şekilde çalışmayabilir.

- Yüksek sıcaklığa ulaşabilen yerlerde **BIRAKMAYIN**.
- Düşürmek gibi sert darbelere **MARUZ BIRAKMAYIN**.
- Herhangi bir manyetik cisme **YAKLAŞTIRMAYIN**.
- Televizyon veya sesli cihazlar gibi elektromanyetik cihazların yanına **KOYMAYIN**.
- Herhangi bir elektrikli tıbbi cihazın (mikrodalga tedavi ekipmanı, düşük frekanslı tedavi ekipmanı, vb.) yanına **KOYMAYIN** veya uzaktan kumanda cebinizdeyken tıbbi tedavi **ALMAYIN**.

NOT:

- Uyum sertifikası işaretini **SİLMEYİN** veya tahrif etmeyin.
- Bir anahtarsız kontrol ünitesine en fazla altı (6) uzaktan kumanda kaydedilebilir.
- Anahtarlığın pil ömrü yaklaşık iki (2) yıldır ve bu süre kullanım koşullarına göre değişebilir.
- Uzaktan kumanda, anahtarsız kontrol ünitesi ile devamlı haberleşmek amacıyla sürekli olarak iletim modundadır. Bu nedenle pil televizyon veya kişisel bilgisayarlardan vb. güçlü radyo dalgaları alması halinde çok çabuk tükenebilir.

NOT:

- Acil durum anahtarı, her ikisini de aynı anda kaybetmekten kaçınmak için uzaktan kumandadan ayrı olarak taşınmalıdır.
- Uzaktan kumanda ve acil durum anahtarının kaybolması halinde derhal yetkili Suzuki Marine Bayinize başvurun.
- Uzaktan kumanda, anahtarsız kontrol ünitesiyle haberleşirken harici etkilere müsait zayıf radyo dalgaları kullanır. Bu nedenle aşağıdaki kullanım ortamlarında doğru çalışmayabilir.
  - Yakınlarda televizyon kulesi, elektrik santrali veya yayın istasyonu vb gibi güçlü radyo dalgaları yayan bir tesisin olması.
  - Anahtarlığın cep telefonu, radyo ekipmanı veya bir dizüstü bilgisayar gibi diğer kablosuz cihazların yakınında tutulması.
  - Anahtarlığın metal bir cisim tarafından örtülmüş ya da temas ediyor olması.

NOT:

Bir (1) acil durum anahtarı, Anahtarsız Çalıştırma Sistemi için uzaktan kumanda kutusuna eklenmiştir.



## Anahtarlığın iletişim modunu değiştirme

Uzaktan kumanda üzerindeki 1 tuşuna basın ve AÇIK ve KAPALI modları arasında geçiş yapmak için bir saniyeden daha uzun bir süre basılı tutun.

NOT:

Uzaktan kumanda AÇIK konumdayken kilit tuşuna kısaca basılırsa anahtarlık üzerindeki LED 2 bir kez yanıp söner.

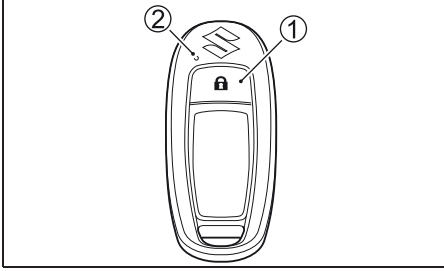

## ANAHTARLIK PİLİNİN DEĞİŞTİRİLMESİ

### ⚠ UYARI

Bu üründe bir adet yassı pil kullanılmaktadır. Yutulduğu takdirde yassı pil sadece 2 saat içinde iç organların ciddi şekilde yanmasına ve can kaybına neden olabilir.

- PİL, KİMYASAL YANMA TEHLİKESİ TAŞIMAKTADIR. PİLİ YUTMAYIN. Pillerin yutulduğunu ve vücutta herhangi bir yere konulduğunu düşünüyorsanız, derhal tıbbi yardım alın.
- Yeni ve kullanılmış pili çocuklardan uzak tutun. Pil bölmesi tam olarak kapatılmıyorsa (pil şişmişse) bu ürünü kullanmayı bırakın ve çocuklardan uzak tutun.

### ⚠ DİKKAT

Pilin yanlış tipte bir pille değiştirilmesi patlamaya neden olabilir.

Pili sadece aynı veya denk bir ürünle değiştirin.

### ⚠ DİKKAT

Kumandayı güneş ışığı veya ateş gibi aşırı ısı kaynaklarına maruz bırakmayın.

### BİLGİ

Anahtarlığa zarar gelmemesi için pili değiştirirken dikkat edin.

- Lityum yassı tip pili, kutupları doğru yöne gelecek şekilde yerleştirin.
- Pili değiştirirken anahtarlığın iç devresine asla DOKUNMAYIN.

Pil zayıfladığında kırmızı CHECK ENGINE (MOTOR KONTROL) lambası yanıp söner.

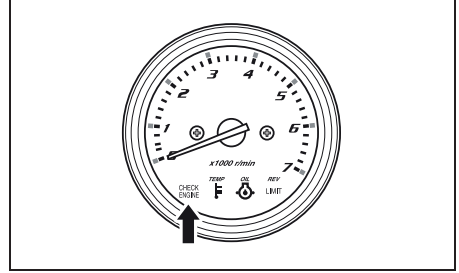

Anahtarlık pilini deęiřtirmek için:

1. Anahtarlığın kenarındaki oluęa düz uçlu bir tornavida yerleřtirin ve kapaęı açın.

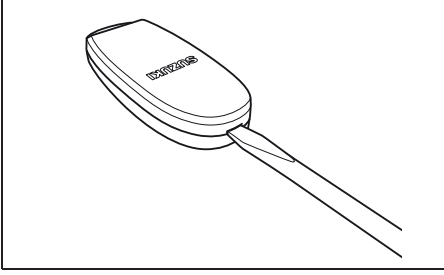

2. O-ringi 1 deęiřtirin.

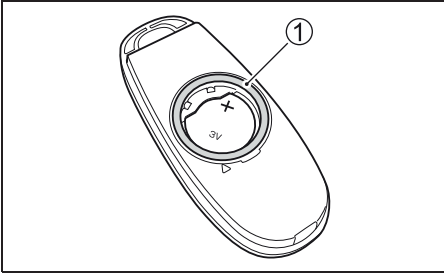

NOT:

O-ring, kapak tarafına takılabilir.

### **BİLGİ**

**O-ring zarar görmüşse su sızdırmazlık performansı bozulmuřtur ve anahtarlığın arızalanmasına neden olabilir.**

**O-ring çıkarırken zarar vermemeye dikkat edin.**

3. Düz uçlu bir tornavidayı  $\Delta$  iřareti ile gösterilen kapak tarafındaki oluęa yerleřtirin.

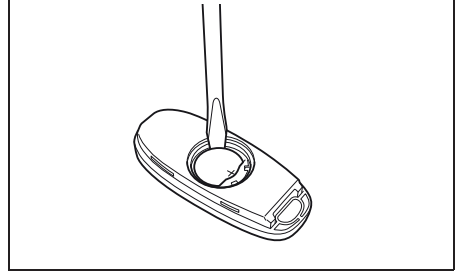

4. Pili, terminalinin řekilde gösterilen biçimde mahfazanın altına bakacaęı řekilde tekrar yerleřtirin.

Lityum yassı tip pil: CR2025 ve dengi.

O-ringin gövde tarafında yerine takıldıęından emin olun.

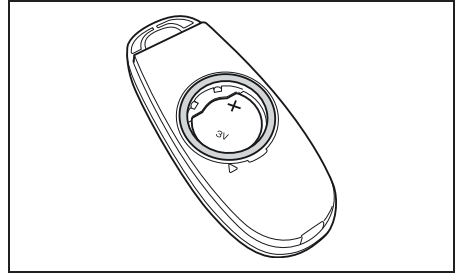

5. Kapaęı takın.

## ŞİFRE BELİRLEME VE/VEYA DEĞİŞTİRME

4 haneli bir şifre belirlemek suretiyle uzaktan kumandanın pili tükendiğinde veya uzaktan kumanda kaybolduğunda bile motor şifre girilerek çalıştırılabilir.

Aynı yöntem şifreyi belirlemek ve değiştirmek için de kullanılır.

### NOT:

*Uzaktan kumanda pilinin tükenmesi veya kaybolması ihtimaline karşı şifreyi daima acil durum anahtarı ile birlikte taşıyın.*

### NOT:

*Şifre güncellendiğinde veya değiştirildiğinde önceki şifre silinir ve yeni şifre ile güncellenir.*

Şifre belirlemek veya değiştirmek için aşağıdaki işlemleri uygulayın.

1. Motorun çalışmadığından emin olun.
2. Acil durdurma anahtarı kilit plakasının yerinde olduğundan emin olun.
3. Anahtarlığın Anahtarsız Çalıştırma Sisteminin iletişim menziline olduğundan emin olun.
4. Anahtarlık iletişim modunun ON (AÇIK) olduğundan emin olun. ("Anahtarlığın iletişim modunu değiştirme" bölümüne bakın.)
5. Ana düğmeyi "AÇIK/KAPALI" konumuna getirin ve bırakın. Ana düğme otomatik olarak "BAS ÇALIŞTIR/DURDUR" konumuna gelir.

Motor kontrolü üzerindeki sesli uyarı cihazı bir (1) uzun sesli sinyal verirken anahtarsız kontrol ünitesindeki sesli uyarı cihazı aynı anda iki (2) kısa sesli sinyal verir.

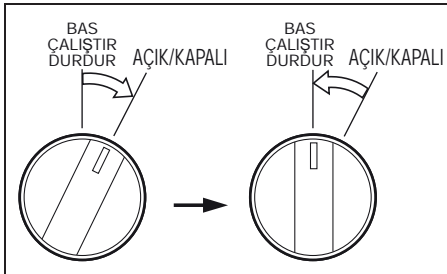

6. Acil durdurma anahtarı kilit plakasını yerinden çıkarın.

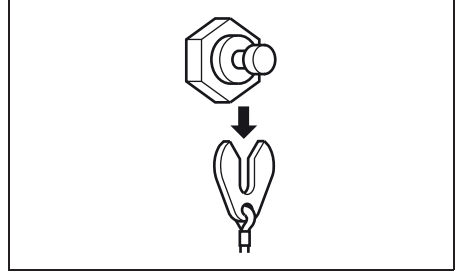

7. Adım 5'ten sonra sekiz (8) saniye içerisinde aşağıdaki işleme başlayın.

(1) Ana düğmeyi "AÇIK/KAPALI" konumuna getirin ve yaklaşık beş (5) saniye kadar tutun ve daha sonra "BAS ÇALIŞTIR/DURDUR" konumuna getirin.

Bu işlemi iki kez daha yapın. Sesli uyarı cihazı bir kez sinyal verir ve sistem şifre girişi için bekleme (stand-by) moduna girer.

### NOT:

*Adım (1)'deki işlemin sekiz (8) saniye içinde yapılmaması veya işlemin başarısız olması halinde sesli ikaz cihazı sinyal vermez.*

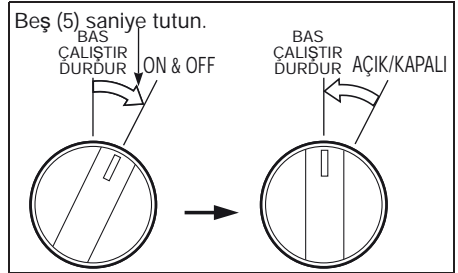

- (2) Adım (1)'i gerçekleştirdikten sonra 60 saniye içerisinde ana anahtarı "ON & OFF" konumuna getirin ve sonra bırakın. Ana düğme otomatik olarak "BAS ÇALIŞTIR/DURDUR" konumuna gelir.

Sesli ikaz cihazı kısa sinyaller yaymaya başlar. İlk şifre rakamıyla aynı sayıda olan sinyallerden sonra anahtarı anlık olarak değiştirin. Örneğin şifrenin ilk rakamı yedi ise anahtarı yedi ses sinyalinden sonra açın.

Sıfır (0) koymak ve seçmek için anahtarı on sesli sinyalden sonra açın.

**NOT:**

Adım (2)'deki işlemin Adım (1)'i tamamladıktan sonra 60 saniye içinde gerçekleşmemesi halinde şifre giriş işlemi iptal edilir ve sesli uyarı cihazı üç (3) kez sinyal verir.

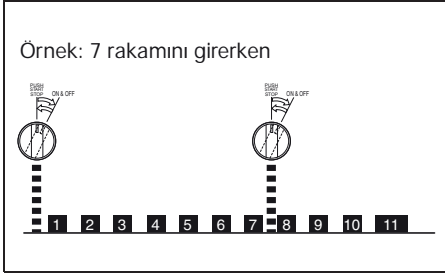

Sesli ikaz cihazı 10 sinyal verdikten sonra ikinci şifre hanesinin girilmesi için bekleme moduna dönmeye önce bir uzun sinyal verir.

(3) İkinci, üçüncü ve dördüncü şifre hanelerini girmek için Adım 2'yi tekrar edin.

(4) Dördüncü şifre rakamını girdikten sonra sesli ikaz cihazı bir sürekli ikaz verir - 60 saniye içinde anahtarı AÇIK konumuna getirin ve sesli ikaz cihazı susana dek beş (5) saniye basılı tutun ve sonra bırakın.

**NOT:**

Sesli ikaz cihazı 1. rakam için bir (1) kısa sinyal, 2. rakam için iki (2) kısa sinyal, 3. rakam için üç (3) kısa sinyal ve 4. rakam için dört (4) kısa sinyal verir.

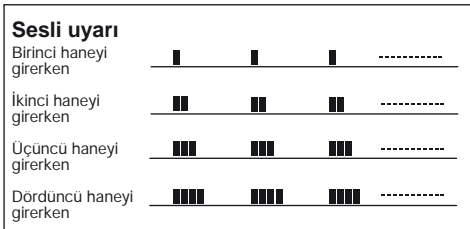

**NOT:**

- 10 ses sinyali sırasında bir şifrenin girilmesi halinde anahtarı anlık olarak açıktan sonra süreç yeniden başlar.
- Şifre giriş işlemi üç (3) kez tekrarladıktan sonra anahtarın bir şifre rakamı seçmek için çevrilmemesi halinde giriş işlemi iptal edilir. Bu durumda sesli uyarı cihazı giriş işleminin iptal edildiğini bildirmek için beş (5) saniye süreyle kısa bip sinyalleri verir.
- Şifre giriş işleminin birkaç kez yapılması halinde girilen son şifre etkin olur.
- Şifre girişini yarıda kesmek için kilit plakasını acil durum durdurma anahtarına takın.

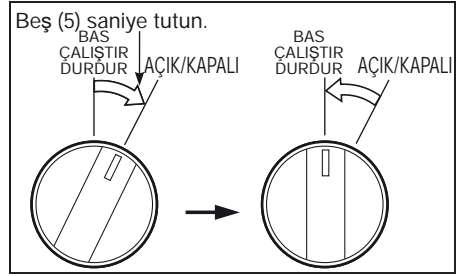

**NOT:**

Şifre girişinin başarısız olması nedeniyle veya işlemin yarıda kesilmesinden sonra işlemin iptal edilmesinden sonra tekrar şifre giriş işlemi yaparken;

- 1) Acil durdurma anahtarı kilit plakasını yerine takın.
- 2) Ana düğmeyi "AÇIK/KAPALI" konumuna getirin ve "BAS ÇALIŞTIR/DURDUR" konumuna getirin.
- 3) Yukarıda 5. adımdan itibaren verilen talimatları uygulayın.
- (5) Sesli uyarı bir kez duyulduktan sonra anahtarlıktaki LED girilen kodu yanıp sönmeye gösterecektir.

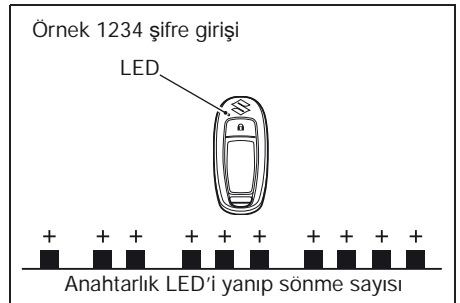

- (6) Kilit plakasını acil durum durdurma anahtarına takın.
- (7) Anahtarsız Çalıştırma Sistemini KAPATMAK için ana düğmeyi "AÇIK/KAPALI" konumuna getirin ve "BAS ÇALIŞTIR/DURDUR" konumuna getirin. Bundan sonra sistem şifre güncelleme yaparken en az 30 saniye boyunca hiçbir işlem yapmayın.

## ŞİFRE DOĞRULAMA

1. Motorun durduğundan emin olun.
2. Acil durdurma anahtarı kilit plakasının yerinde olduğundan emin olun.
3. Anahtarlığın Anahtarsız Çalıştırma Sisteminin iletişim menziline olduğundan emin olun.
4. Anahtarlık iletişim modunun ON (AÇIK) olduğundan emin olun. ("Anahtarlığın iletişim modunu değiştirme" bölümüne bakın.)
5. Ana düğmeyi "AÇIK/KAPALI" konumuna getirin ve bırakın. Ana düğme otomatik olarak "BAS ÇALIŞTIR/DURDUR" konumuna gelir. Motor kontrolü üzerindeki sesli uyarı cihazı bir (1) uzun sesli sinyal verirken anahtarsız kontrol ünitesindeki sesli uyarı cihazı aynı anda iki (2) kısa sesli sinyal verir.

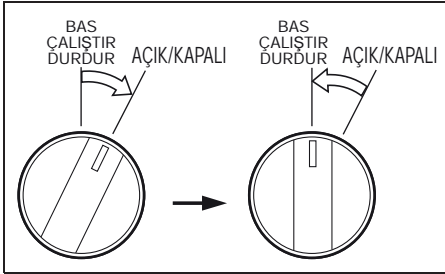

6. Adım 5'ten sonra sekiz (8) saniye içerisinde aşağıdaki işleme başlayın.

- (1) Ana düğmeyi "AÇIK/KAPALI" konumuna getirin ve yaklaşık beş (5) saniye veya daha fazla süreyle tutun ve daha sonra "BAS ÇALIŞTIR/DURDUR" konumuna getirin. Bu işlemi iki kez daha yapın.

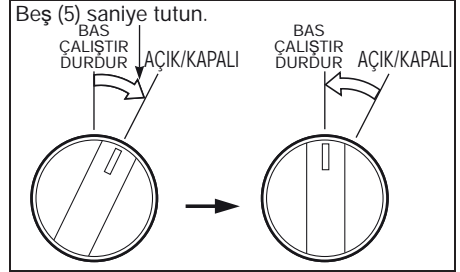

- (2) Anahtarlıktaki LED yanıp söner ve sesli uyarı cihazı bir kez sinyal verir. Bundan sonra uzaktan kumanda üzerindeki LED şifreyi şekilde gösterildiği gibi yanıp sönmeye başlar. Bu tekrar tekrar gösterilir.

NOT:

Adım (1)'deki işlemin sekiz (8) saniye içinde yapılmaması veya işlemin başarısız olması halinde şifre gösterimi başlamaz.

Bu durumda, Anahtarsız Çalıştırma Sistemini KAPATMAK için ana düğmeyi "AÇIK & KAPALI" konumuna getirin ve daha sonra "BAS ÇALIŞTIR/DURDUR" konumuna getirin. Bunu yaptıktan sonra Adım 5'ten itibaren talimatları uygulayın.

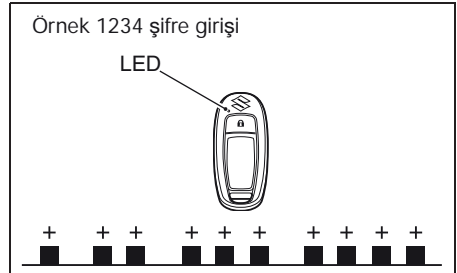

7. Şifre doğrulaması tamamlandıktan sonra ana düğmeyi "AÇIK & KAPALI" konumuna getirin ve sonra bırakın. Ana düğme otomatik olarak "BAS ÇALIŞTIR/DURDUR" konumuna gelir. Anahtarsız Çalıştırma Sistemi KAPATILIR ve şifre gösterimi durur.

# PERVANENİN SEÇİLMESİ VE TAKILMASI

## PERVANENİN SEÇİLMESİ

Dıştan takma motorda kullanım koşullarına uygun bir pervanenin seçilmesi çok önemlidir. Motoru tam hızla çalıştırdığınızda, teknenin hızı kullandığınız pervaneye bağlıdır.

Tam gazda, aşırı yüksek motor devri motora zarar verirken, düşük motor devri de performansı olumsuz etkiler. Kullanım esnasında taşınan yük de pervane seçimini etkiler. Hafif yük, eğimi fazla pervane gerektirir; ağır yük ise daha az eğim gerektirir. Yetkili Suzuki Marine Bayisi uygun pervane seçimi için size yardımcı olacaktır.

### BİLGİ

**Çok yüksek ya da çok düşük eğime sahip bir pervanenin takılması, motorun maksimum devrini olumsuz etkiler ve motorun ciddi şekilde hasar görmesine neden olabilir.**

**Yetkili Suzuki Marine Bayinizden uygun pervane seçimi için size tavsiyelerde bulunmasını isteyin.**

Teknenizi tam gazda çalıştırırken, minimum yük koşullarında motor devrini ölçmek için bir takometre kullanarak pervanenizin teknenizle kullanım için uygun olup olmadığını belirleyebilirsiniz. Uygun bir pervane kullanıyorsanız, motor devri aşağıdaki aralıkta olacaktır:

Tam gaz devir aralığı	DF150A	5000 – 6000 dev/dak
	DF175A	5500 – 6100 dev/dak
	DF200A	5500 – 6100 dev/dak

Motor devri bu aralıkta değilse, hangi pervane boyutunun sizin için en uygun olduğunu belirlemek için yetkili Suzuki Marine Bayinize danışın.

## PERVANENİN TAKILMASI

### ⚠ UYARI

**Pervaneyi takarken veya çıkarırken uygun önlemlerin alınmaması ciddi kişisel yaralanmalara neden olabilir.**

**Pervaneyi takarken veya çıkarırken:**

- Motorun istem dışı çalışmaması için vites konumunu her zaman "Boş" konuma getirin ve acil durdurma anahtarı kilit plakasını çıkarın.
- Ellerinizi korumak için eldiven giyin ve pervane kanatları ile kavitasyon önleyici plaka arasına bir tahta blok koyarak pervaneyi "kilitleyin".

Dıştan takma motora pervane takmak için aşağıdaki işlemleri uygulayın:

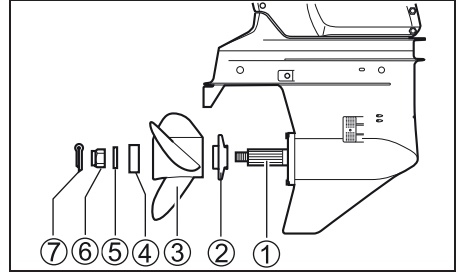

1. Korozyonu önlemeye yardımcı olmak için pervane mili kamalarını 1 bol miktarda Suzuki suya dayanıklı gresle kaplayın.
2. Durdurucuyu 2 mile yerleştirin.
3. Pervaneyi 3 pervane mili kamaları ile hizalayın ve pervaneyi milin üzerine kaydırın.
4. Boşluk ayar pulunu 4 ve pulu 5 mile yerleştirin.
5. Pervane somununu 6 takın ve tork anahtarıyla 50 – 60 N·m tork değerine sıkın.
6. Kilit pimini 7 takın ve yerinden çıkmayacak şekilde ucunu eğin.

Pervaneyi çıkarmak için yukarıdaki işlemleri tersten uygulayın.

# AYARLAMA

## TRİM AÇISININ AYARLANMASI

Dümen dengesinin ve iyi performansın korunmasına yardımcı olmak için, aşağıda gösterildiği şekilde, uygun trim açısını her zaman muhafaza edin. Uygun trim açısı, çalıştırma koşullarının yanı sıra, tekne, motor ve pervane kombinasyonuna da bağlı olarak değişir.

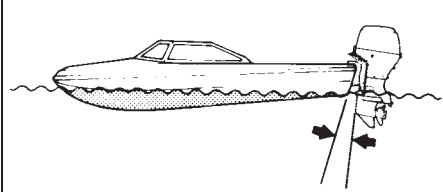

- Denge açısı çok dar  
(Tekne dalma eğiliminde)

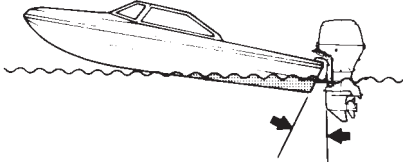

- Denge açısı çok geniş  
(Teknenin burnu fazlaca havada)

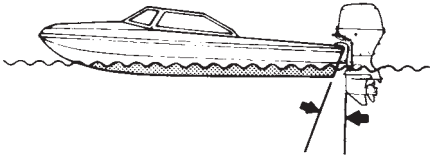

- Doğru denge açısı

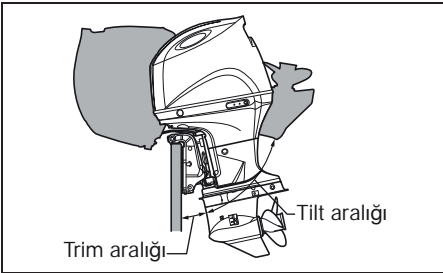

## ⚠ UYARI

Trim açısı, dümen dengesini büyük ölçüde etkiler. Trim açısı çok darsa, tekne "dalma eğilimindedir" veya "pruvayı döndürmek zorlaşır". Trim açısı çok genişse, tekne bir yandan diğerine "yalpalayabilir" veya yukarı ve aşağı "inip çıkabilir" olabilir. Dümen kontrolünün kaybedilmesine neden olabilecek bu koşullar, yolcuların denize düşmesine neden olabilir.

Uygun trim açısını, çalıştırma koşullarının yanı sıra, tekne, motor ve pervane kombinasyonuna bağlı olarak ayarlayın.

## ⚠ UYARI

Motor maksimum trim konumunun üzerinde olduğunda, döner braketin kelepçe braketinden aldığı yan destek ortadan kalkacak ve alt ünite bir engele çarparsa tilt sistemi motoru tamponlayamayacaktır. Bu, yolcuların yaralanmasına neden olabilir.

Motoru 1500 dev/dak üzerinde çalıştırmayın veya tekneyi motor maksimum trim konumunun ötesinde bir yükseltme konumunda kullanmayın.

## BİLGİ

Tekneyi, motor maksimum trim konumunun ötesine ayarlanmış şekilde çalıştırmazsanız su giriş delikleri su hattının üzerinde kalabilir ve aşırı ısınmaya bağlı ciddi motor hasarına neden olabilir.

Tekneyi asla motor maksimum trim konumunu ötesine ayarlanmış şekilde çalıştırmayın.

Trim açısının ayarlanması gerekip gerekmediğini tespit etmek için tekneyle dolaşın. Elektrikli Trim ve Tilt sistemi ile trim açısını ayarlayın. Gerekirse, eğim pimini başka bir konuma hareket ettirerek Elektrikli Trim ve Tilt kullanılarak elde edilebilecek aşağı hareketin sınırını değiştirebilirsiniz.

Motor uygun trim açısına ayarlanmış olarak teknenizi kullanırken, isteğe bağlı bir donanım olarak sunulan TRİM GÖSTERGESİNDEKİ ibrenin konumuna dikkat edin. Sonraki trim açısı ayarlarınızda, TRİM GÖSTERGESİNİ bir kılavuz olarak kullanın.

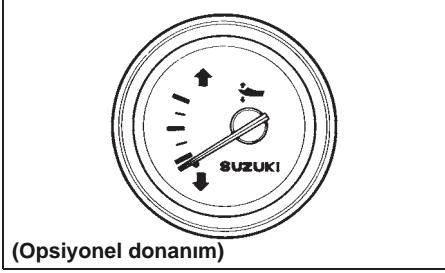

## TRİM KANADININ AYARLANMASI

Bu ayar, teknenizin iskele veya sancak tarafına sapma eğilimini ortadan kaldırmak amacıyla kullanılır. Bu eğilim, pervane torku, motor montaj konumu vb. durumlardan kaynaklanabilir.

Trim kanadı açısını ayarlamak için:

1. Trim kanadını yerinde tutan civatayı A gösterin.

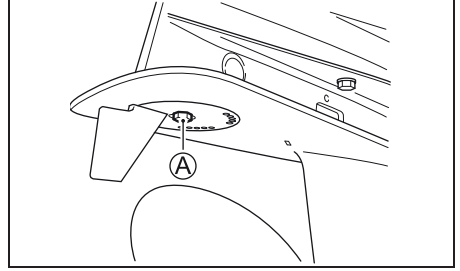

2. Tekne iskele tarafına yöneliyorsa kanadın arka kısmını iskele tarafına hafifçe çevirin. Tekne sancak tarafına yöneliyorsa kanadın arka tarafını sancak tarafına hafifçe çevirin.

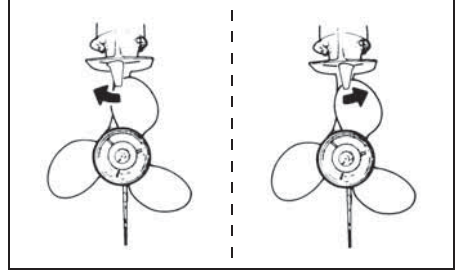

3. Trim kanadını yerinde tutan civatayı sıkın.

Trim kanadını ayarladıktan sonra teknenin herhangi bir tarafa yönelip yönelmediğini kontrol edin. Gerekliyorsa trim kanadını yeniden ayarlayın.



## GAZ GERGİNLİK AYARI

Uzaktan kumanda gaz kolunun gerginliği istenildiği gibi ayarlanabilir. Gerginliğin artırılması için gaz gerginlik ayarlayıcısını A saat yönünde döndürün. Gerginliğin azaltılması için gaz gerginlik ayarlayıcısını saat yönünün tersine döndürün.

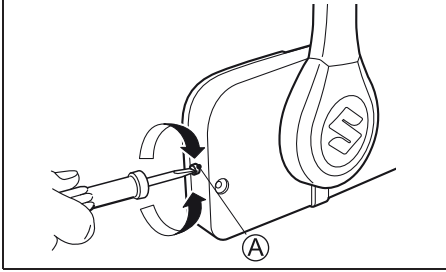

## RÖLANTİ DEVRİ AYARI

Rölanti devri boş konumda 600 -700 dev/dak değerinde olacak şekilde fabrikada ayarlanmıştır.

NOT:

Rölanti devri belirtilen aralığa ayarlanamazsa yetkili Suzuki Marine Bayinizle temas kurun.

## MOTOR KAPAĞI SIKI KAPANMA AYARI

Kolları kilitleyen motor kapağının gevşek veya aşırı sıkı olduğunu tespit etmeniz durumunda, aşağıdaki adımları izleyerek ayarlayın:

1. Cıvataları 1 gevşetin.
2. Braketlerin 2 konumunu ayarlayın. Kapağın sıkılığını artırmak için braketleri A yönünde, azaltmak için B yönünde hareket ettirin.
3. Cıvataları sıkın.

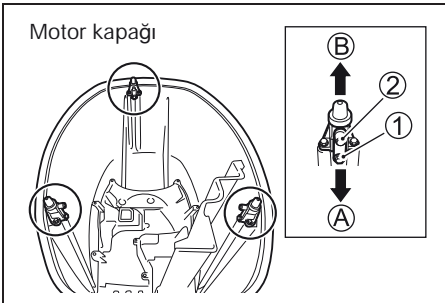

## UYARI SİSTEMİ

Uyarı sistemlerinin görevi, dıştan takma motorun zarar görmesine neden olabilecek belirli durumlara dair sizi uyaraktır.

### BİLGİ

Olası arızalara dair sizi uyarması veya bakım gerekliliğine dair sizi bilgilendirmesi noktasında sadece Uyarı Sistemine güvenerseniz dıştan takma motor hasar görebilir.

Dıştan takma motorun zarar görmesini önlemek için, motoru düzenli olarak inceleyin ve bakımını yapın.

### BİLGİ

Uyarı Sistemi devredeyken dıştan takma motoru kullanmaya devam etmeniz dıştan takma motorun ağır hasar görmesine neden olabilir.

Dıştan takma motoru kullandığınız sırada Uyarı Sisteminin tetiklenmesi durumunda, motoru en kısa sürede durdurun ve sorunu giderin veya yetkili Suzuki Marine Bayinizi arayarak yardım isteyin.

## GÖSTERGE KONTROLÜ

Anahtarsız Çalıştırma Sistemi varsa:

Anahtarsız Çalıştırma Sistemi, ana düğme "AÇIK&KAPALI" konumuna ve daha sonra tekrar "BAS ÇALIŞTIR/DURDUR" konumuna çevrilerek AÇIK konuma getirildiği her seferde gösterge-takometredeki dört lamba - REV LIMIT (DEVİR SINIRI) 1 , OIL (YAĞ) 2 , TEMP (SICAKLIK) 3 ve CHECK ENGINE (MOTOR KONTROL) 4 yanar ve sesli uyarı cihazı ilk iki saniye için sesli uyarı verir.

Sonraki üç saniye boyunca, gösterge-takometre, lambanın yanıp sönmeleri ve ibrenin gösterilmesi yoluyla toplam motor çalışma saatini gösterecektir.

Kısa bir kontrol süresinden sonra gösterge-takometre kendi bekleme konumuna döner ve dört lamba Anahtarsız Çalıştırma Sistemi KAPALI konuma getirilene veya motor çalıştırılana dek yanmaya devam eder.

NOT:

Uyarı sistemlerinden biri tetiklenirse sadece ilgili lamba yanar.

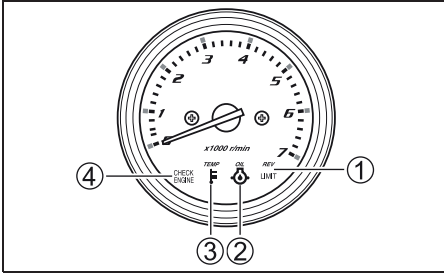

## BİLGİ

Uyan Sistemi düzgün çalışmıyorsa dıştan takma motorda hasara yol açabilecek bir durumla ilgili uyarılmayabilirsiniz.

Anahtarsız Çalıştırma Sistemi ana düğmeyi çalıştırmak suretiyle AÇIK konuma çevrildiğinde sesli uyarı cihazı sinyal vermiyorsa sesli uyarı cihazı arızalı olabilir veya sistem devresinde bir arıza mevcut olabilir. Yetkili Suzuki Marine Bayisine danışın.

NOT:

Toplam motor çalışma saatini kontrol etmek için, son sayfada yer alan TOPLAM ÇALIŞMA SAATİ GÖSTERGE TABLOSU bölümüne bakın.

Anahtarsız Çalıştırma Sistemi yoksa:

Kontak anahtarı "ON" konumuna getirildiğinde, gösterge-takometrede yer alan dört lamba - REV LİMİT (DEVİR SINIRI) 1 , OIL (YAĞ) 2 , TEMP (SICAKLIK) 3 ve CHECK ENGINE (MOTOR KONTROL 4 - motorun durumundan bağımsız olarak kısa süreyle yanar ve ilk iki saniye esnasında sesli uyarı verilir.

Sonraki üç saniye boyunca, gösterge-takometre, lambanın yanıp sönmeye ve ibrenin gösterilmesi yoluyla toplam motor çalışma saatini gösterecektir.

Bu kısa kontrol süresinden sonra, monitör-takometre bekleme moduna dönecek ve yalnızca bir uyarı gerektiren motor koşullarına yanıt verecektir.

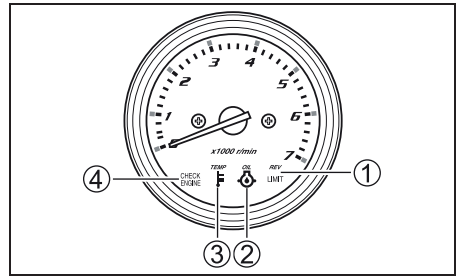

## BİLGİ

Uyan Sistemi düzgün çalışmıyorsa dıştan takma motorda hasara yol açabilecek bir durumla ilgili uyarılmayabilirsiniz.

Kontak anahtarı "ON" konumuna getirildiğinde dört uyarı lambasından herhangi biri kısa süre yanmazsa veya sesli uyarı duyulmazsa ilgili uyarı lambası veya sesli uyarı çalışmıyordur veya sistem devresinde arıza olabilir. Yetkili Suzuki Marine Bayisine danışın.

NOT:

Toplam motor çalışma saatini kontrol etmek için, son sayfada yer alan TOPLAM ÇALIŞMA SAATİ GÖSTERGE TABLOSU bölümüne bakın.

## AŞIRI DEVİR UYARI SİSTEMİ

Motor devri tavsiye edilen maksimum devir değerinin üzerinde 10 saniyeden uzun süreyle kaldığında bu sistem devreye girer.

Bu sistem devreye girdiğinde, kırmızı REV LİMİT (DEVİR SINIRI) uyarı lambası yanar ve motor devri otomatik olarak 3000 dev/dak değere düşürülür.

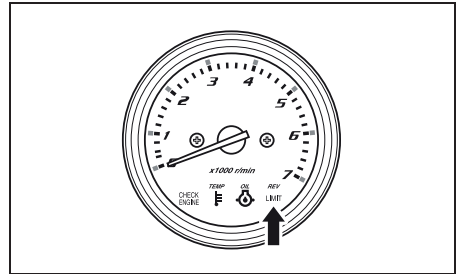

Gaz kolu yaklaşık bir saniye süreyle rölantri konumunda tutularak sistem sıfırlanır ve normal motor işleyişine geçilir.

## BİLGİ

Aşırı Devir Uyarı Sistemi önerilen maksimum gaz kelebeği açıklığından önce devreye giriyorsa, pervane eğiminin yeterli olduğundan, "trim açısının" veya "havalandırmanın" doğru olduğundan eminseniz, Aşırı Devir Uyarı Sisteminde bir sorun olabilir.

Aşırı Devrim Uyarı Sistemi görünürde bir neden olmadan devreye girerse yetkili Suzuki Marine Bayinizle temas kurun.

## YAĞ BASINCI UYARI SİSTEMİ

Motor yağı basıncı doğru basınç seviyesinin altına düştüğünde bu sistem devreye girer.

Bu sistem devreye girdiğinde kırmızı OIL (YAĞ) uyarı lambası yanıp söner ve birkaç uyarı sesi duyulur. Ayrıca, bu sistem 1000 dev/dak veya daha yüksek bir devirde devreye girdiğinde, motor devri otomatik olarak 1000 dev/dak değeri düşürülür.

Kullanmaya devam ederseniz UYARI sisteminin devreye girmesini takiben 3 dakika sonra motor otomatik olarak durdurulur.

### NOT:

Motorun UYARI sistemi nedeniyle otomatik olarak durdurulması durumunda motor tekrar çalıştırılabilir.

Fakat UYARI sistemi arızanın nedeni giderilene kadar ardi ardına devreye girecektir.

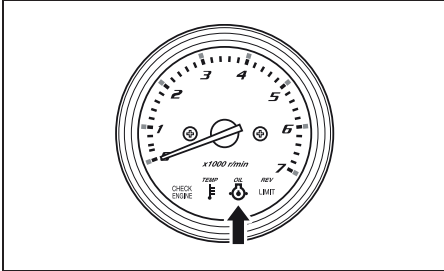

Bu sistem devreye girdiğinde, rüzgar ve su şartları uygunsuzsa motoru derhal durdurun.

## UYARI

Motor çalışırken motor kapağını sökmeye ve tekrar takmaya kalkışsanız yaralanabilirsiniz.

Yağ seviyesini kontrol etmek için motoru durdurun ve sonrasında motor kapağını sökün.

Yağ seviyesini kontrol edin ve gerekirse yağ ekleyin. Yağ seviyesi normale yetkili Suzuki Marine Bayisi ile temas kurun.

## BİLGİ

Motor yağı ekleme ihtiyacını gösterme konusunda sadece Yağ Basıncı Uyarı Sistemine güvenerseniz motor ciddi şekilde hasar görebilir.

Yağ seviyesini düzenli olarak kontrol edin ve gerekirse yağ ekleyin.

## BİLGİ

Motorun Yağ Basıncı Uyarı Sistemi devredeyken çalıştırılması, ciddi motor hasarlarına neden olabilir.

Yağ basıncı Uyarı Sistemi devreye girerse dıştan takma motoru en kısa sürede durdurun ve gerekiyorsa yağ ekleyin veya varsa gider arızaları gidirin.

## AŞIRI ISINMA UYARI SİSTEMİ

Yetersiz su soğutması nedeniyle silindir bloğu sıcaklığı aşırı yükseldiğinde bu sistem devreye girer.

Bu sistem devreye girdiğinde kırmızı TEMP (YAĞ) uyarı lambası yanıp söner ve birkaç uyarı sesi duyulur. Ayrıca, bu sistem 2000 dev/dak veya daha yüksek bir devirde devreye girdiğinde, motor devri otomatik olarak 2000 dev/dak değerine düşürülür.

Kullanmaya devam ederseniz UYARI sisteminin devreye girmesini takiben 3 dakika sonra motor otomatik olarak durdurulur.

NOT:

Motorun UYARI sistemi nedeniyle otomatik olarak durdurulması durumunda motor tekrar çalıştırılabilir.

Fakat UYARI sistemi arızanın nedeni giderilene kadar arda ardına devreye girecektir.

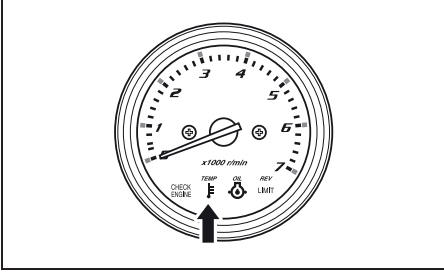

Aşırı ısınma uyarı sistemi çalışma sırasında devreye girerse motor devrini hemen azaltın ve pilot su deliğinden su çıkıp çıkmadığını kontrol edin. Su görülmezse aşağıda açıklanan işlemleri uygulayın.

Su ve rüzgar koşulları izin verdiğinde motoru durdurun, yukarı kaldırarak suyunu boşaltın ve su girişlerini tıkamış olabilecek yosun kalıntıları, plastik torbalar veya kum gibi birikintileri temizleyin.

Su girişlerinin su altında olduğundan emin olarak motoru suya indirin ve tekrar çalıştırın.

Pilot delikten (A) su çıkışı olduğundan ve kırmızı TEMP (SICAKLIK) uyarı lambasının (B) artık yanmadığından emin olun.

Motor sıcaklığı anormal derecede yükselirse kırmızı TEMP (SICAKLIK) uyarı lambası tekrar yanabilir. Yukarıdaki durumlardan herhangi biri meydana gelirse yetkili Suzuki Marine Bayisine alabildiğince çabuk danışılmalıdır.

## BİLGİ

Motorun Aşırı Isınma Uyarı Sistemi devreye girerken çalıştırılması, ciddi motor hasarlarına neden olabilir.

Aşırı ısınma uyarı sistemi devreye girerse rüzgar ve su koşulları izin veriyorsa motoru alabildiğince çabuk durdurun ve yukarıdaki talimatlara göre motoru inceleyin. Sorunu düzeltemezseniz yetkili Suzuki Marine Bayi-nize danışın.

## AKÜ GERİLİMİ UYARI SİSTEMİ

Akü gerilimi motorun performansını azaltabilecek bir seviyeye düşerse bu sistem devreye girer.

Bu sistem devreye girdiğinde kırmızı CHECK ENGINE (MOTOR KONTROL) uyarı lambası yanıp söner ve birkaç uyarı sesi duyulur.

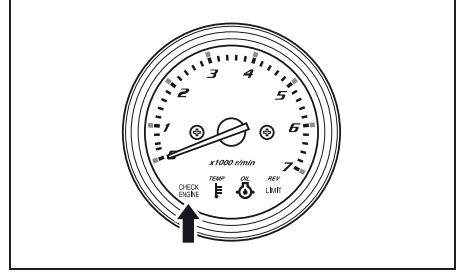

Akü gerilimi uygun seviyeye yükseldiğinde sistem otomatik olarak devre dışı kalacaktır. P.T.T sistemi, hidrolik trim kanatları, hidrolik krik o plaka-sı gibi elektrikli ekipmanları kullanmaktan kaçının.

## ⚠ UYARI

Aküyü incelerken veya bakımını yaparken uygun önemlerin alınmaması tehlikeli olabilir.

Önce bu el kitabının "AKÜNÜN TAKILMASI" bölümündeki uyarıları, dikkat ifadelerini ve talimatları okumadan aküyü incelemeye veya bakım yapmaya kalkışmayın.

NOT:

- İyi durumdaki bir akü motoru çalıştırmak için yeterli güce sahip olabilir, ancak, motor veya tekne aksesuarlarının kullanımı nedeniyle aküden yüksek akım çekilmesi durumunda bu uyarı sistemi devreye girebilir.
- Motor veya tekne aksesuarlarını kapatmanıza rağmen bu uyarı sistemi çalışmaya devam ediyorsa, yetkili Suzuki Marine Bayi-nize danışın.

# ANAHTARSIZ ÇALIŞ- TIRMA SİSTEMİ UYARI SİSTEMİ (ANAHTARSIZ ÇALIŞTIRMA SİS- TEMİ VARSA)

## ANAHTARLIK UYARI SİSTEMİ

Uyarı sistemi anahtarlıkla ilgili tanımlama hatası olduğunda devreye girer.

Bu sistem devreye girdiğinde CHECK ENGINE (MOTOR KONTROL) uyarı lambası yanıp söner.

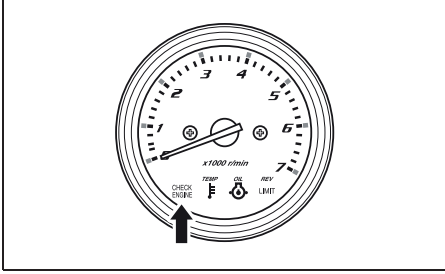

NOT:

- Bu sistem devreye girerse aşağıdakileri kontrol edin:
  - Anahtarlığın Anahtarsız Çalıştırma Sisteminin iletişim menziline olduğundan emin olun.
  - Anahtarlık iletişim modunun ON (AÇIK) olduğundan emin olun. ("Anahtarlığın iletişim modunu değiştirme" bölümüne bakın.)
  - Anahtarlık ile anahtarsız çalıştırma kontrol ünitesi arasında radyo dalgalarını engelleyecek bir engel bulunmadığından emin olun.
  - Anahtarlık pilinin bitmiş olmadığından emin olun.
  - Anahtarlığın Anahtarsız Çalıştırma Sistemi tarafından doğrulanmış olduğundan emin olun.
- Bu uyarı sistemi sık sık devreye girerse, yetkilili Suzuki Marine Bayinizle temas kurun.

## ANAHTARLIK PİLİ UYARI SİSTEMİ

Bu uyarı sistemi anahtarlık pili voltajı anahtarsız çalıştırma kontrol ünitesinin randımanını düşürebilecek seviyeye düştüğünde devreye girer.

Bu sistem devreye girdiğinde CHECK ENGINE (MOTOR KONTROL) uyarı lambası yanıp söner.

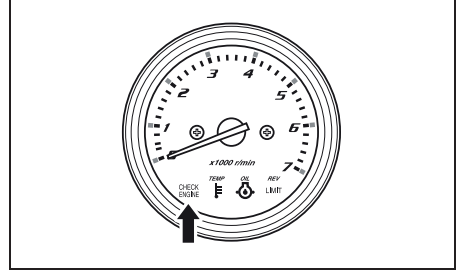

NOT:

Sistem devreye girdiğinde anahtarlığın pilini değiştirin. (ANAHTARLIK PİLİNİN DEĞİŞTİRİLMESİ konusuna bakın.)

## ANAHTARSIZ ÇALIŞTIRMA KONTROL ÜNİTESİ UYARI SİSTEMİ

Bu sistem anahtarsız çalıştırma kontrol ünitesinin 12 volt pil voltajı anahtarsız çalıştırma kontrol ünitesinin randımanını düşürebilecek seviyeye düştüğünde devreye girer.

Bu sistem devreye girdiğinde CHECK ENGINE (MOTOR KONTROL) uyarı lambası yanıp söner.

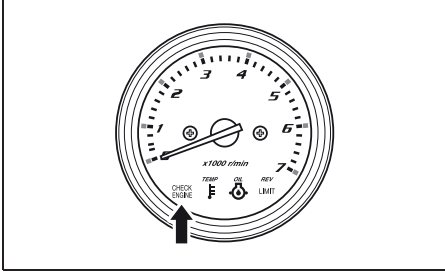

NOT:

- Bu sistem devreye girerse aşağıdakileri kontrol edin:
  - 12 volt pilin dolu olduğundan emin olun.
  - Pil terminallerinin temaslarında sorun olmadığından emin olun.
- Bu uyarı sistemi sık sık devreye girerse, yetkili Suzuki Marine Bayinizle temas kurun.

## ARIZA TEŞHİS SİSTEMİ

Kumanda ünitesine gönderilen sensör sinyallerinde normal dışı bir durum ortaya çıkması halinde, otomatik arıza teşhis sistemi bu duruma dair uyarıda bulunur.

Bu sistem devreye girdiğinde kırmızı CHECK ENGINE (MOTOR KONTROL) uyarı lambası yanıp söner ve bir uyarı sesi duyulur.

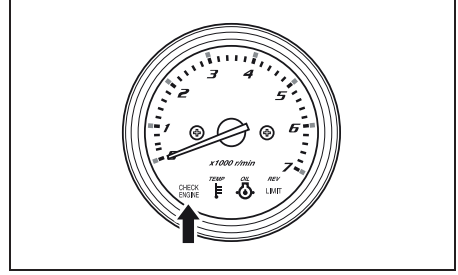

Bu sistemde ayrıca, bu gibi bir arıza durumunda dahi sınırlı bir devirde çalışma olanağı tanıyan bir arıza emniyet işlevi de bulunmaktadır.

Arızalı sistem, uyarı lambasının yanıp sönmeye durumu ve sesli uyarı ile tespit edilir.

NOT:

Anahtarsız Çalıştırma Sistemi varsa:  
Bu arıza teşhis kodu Anahtarsız Çalıştırma Sistemi açıkken görüntülenecek şekilde tasarlanmıştır.

Anahtarsız Çalıştırma Sistemi yoksa:  
Bu arıza kodu kontak açıkken belirtilecek şekilde tasarlanmıştır.

### BİLGİ

Dıştan takma motoru kullandığınız sırada arıza teşhis sisteminin devreye girmesi durumunda, kontrol sisteminin sensör sinyallerinden birinde anormal bir durum vardır.

Kontrol sisteminin onarılması için yetkili Suzuki Marine Bayinizle danışın.

NOT:

Anahtarsız Çalıştırma Sistemi varsa:  
Arıza teşhis sistemi devredeyken uyarı sesi 60 saniye süreyle duyulur ve otomatik olarak devre dışı kalır.

Anahtarsız Çalıştırma Sistemi yoksa:  
Teşhis sistemi etkinleştirildiğinde duyulan sesli uyarı, kontak anahtarının içeri itilmesiyle birlikte kesilir.

## YAĞ DEĞİŞİMİ HATIRLATMA SİSTEMİ

Bu sistem, kullanıcıya bakım programı doğrultusunda motor yağı değişimi zamanını hatırlatır. Sistem, dıştan takma motorun toplam çalışma saatlerini kaydederek, önceden programlanan saate ulaşıldığında devreye girecek şekilde tasarlanmıştır.  
(İNCELEME VE BAKIM bölümüne ve en son sayfaya bakın.)

### SİSTEMİN ÇALIŞMASI

Toplam çalışma saati önceden programlanan saat değerine ulaştığında, OIL (YAĞ) uyarı lambası yanıp sönecektir. Motor çalışmıyorken sesli uyarı birkaç defa çift bip sesi ile duyulur. Sistemin çalışmasını iptal etmediğiniz sürece bu uyarı tekrarlamaya devam eder.

### İPTAL İŞLEMİ

NOT:

Çift motor kullanılıyorken Anahtarsız Çalıştırma Sistemi mevcutsa:  
Sistemin devreden çıkarılması ana düğmelerden birinin kullanılmasıyla iptal edilebilir.

1. Anahtarsız Çalıştırma Sistemi varsa:

Anahtarsız Çalıştırma Sistemini devreye almak için ana düğmeyi ON/OFF konumuna alın ve bırakın. Ana düğme otomatik olarak "BAS ÇALIŞTIR/DURDUR" konumuna gelir.

NOT:

Anahtarsız Çalıştırma Sistemi AÇIK durumdayken motor çalıştırılmamışsa sesli uyarı sürekli duyulur.

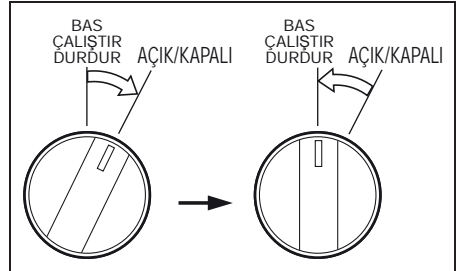

Anahtarsız Çalıştırma Sistemi yoksa:  
Kontakt anahtarını "ON" konumuna alın.

**NOT:**

Kontakt ON konumundayken motor çalıştırılmamışsa sesli uyarı sürekli duyulur.

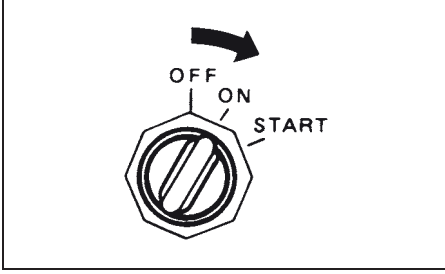

2. Acil durdurma anahtarı kilit plakasını 1 yerinden çıkarın.
3. Acil durdurma anahtarı düğmesini 2, 10 saniye içinde üç kez yukarıya çekin. İptal işlemi başarıyla tamamlandığında kısa süreli bir bip sesi duyulur.

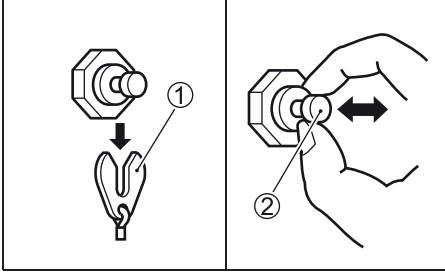

4. Anahtarsız Çalıştırma Sistemi varsa:  
Anahtarsız Çalıştırma Sistemini KAPATMAK için ana düğmeyi "AÇIK/KAPALI" konumuna getirin ve "BAS ÇALIŞTIR/DURDUR" konumuna getirin.

**NOT:**

Anahtarsız çalıştırma sistemini kapatmak için anahtarlıktaki "Lock" (Kilitleme) düğmesine de basabilirsiniz.

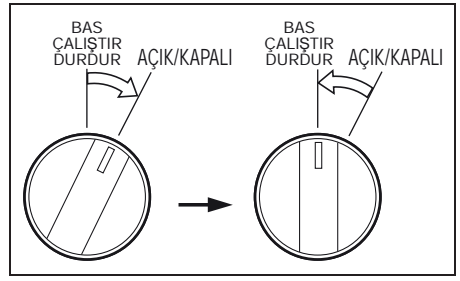

Anahtarsız Çalıştırma Sistemi yoksa:  
Kontakt anahtarını "OFF" konumuna alın.

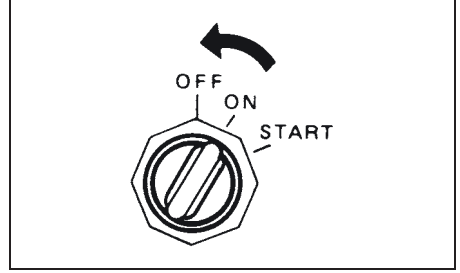

5. Acil durdurma anahtarı plakasını 1 yerine takın.

**NOT:**

- Motor yağı değiştirilmemiş olsa dahi sistemin çalışması iptal edilebilir. Ancak, Suzuki, sistemin çalışması iptal edilmeden önce motor yağının değiştirilmesini önemle tavsiye eder.
- Motor yağı sistem devre dışı iken değiştirilmiş olsa dahi, iptal işleminin gerçekleştirilmesi gerekir.



## MOTOR BAYILMA UYARI SİSTEMİ

Bu sistem çalışırken motorun bayılmak üzere olduğunu bildirir. Herhangi bir sebeple motor bayılmak üzereyse sesli uyarı üç defa duyulur.

## YAKITTA SU UYARI SİSTEMİ

Bu motorda entegre yakıt filtresi/su seperatörü ve ilgili uyarı sistemi mevcuttur.

Yakıttan ayrılan su belli bir hacmi aşarsa uyarı sistemi devreye girecektir.

Bu sistem devreye girerse herhangi bir vites konumunda kırmızı REV-LIMIT (DEVİR SINIRI) lambası yanıp sönecek ve sadece motor boş konumdayken sesli uyarı, üçlü bip sesi duyulacaktır.

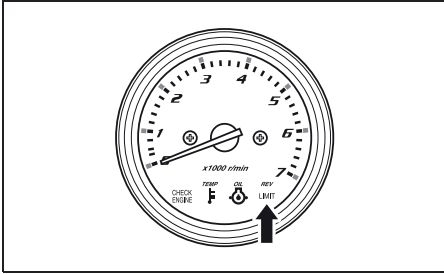

Bu sistem devreye girerse motoru durdurun ve rüzgar ile deniz koşulları uygunsa yakıt filtresi/su seperatöründeki suyu kontrol edin. Veya yetkili Suzuki Marine Bayisine danışın.

Yakıt filtresini kontrol etmek ve temizlemek için İNCELEME VE BAKIM bölümünde DÜŞÜK BASINÇ YAKIT FİLTRESİ konusuna bakın.

## TİLT SİSTEMLERİNİN KULLANILMASI

### ELEKTRİKLİ TRİM VE TİLT

“Elektrikli trim ve tilt” düğmeye basılarak çalıştırılır. Motoru yukarı kaldırmak için düğmenin üst kısmına basın. Motoru aşağı indirmek için düğmenin alt kısmına basın.

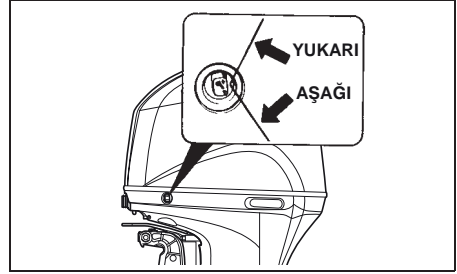
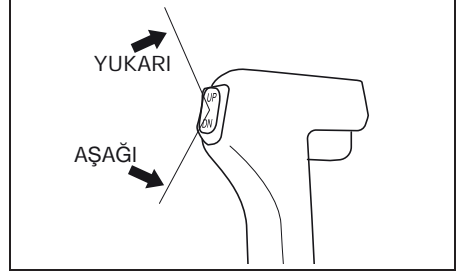

Anahtarsız Çalıştırma Sistemi varsa:

### ⚠ UYARI

Yan kapakta bulunan elektrikli trim ve tilt (PTT) düğmesi Anahtarsız Çalıştırma Sistemi kapalıyken de istem dışı çalıştırılarak yaralanmalara neden olabilir.

PTT sisteminin istem dışı çalışmasını önlemek amacıyla dıştan takma motora kimsenin yaklaşmadığından emin olun.

Anahtarsız Çalıştırma Sistemi yoksa:

## ⚠ UYARI

Elektrikli trim ve tilt (PTT) düğmesi kontak kapalıyken de istem dışı çalıştırılarak yaralanmalara neden olabilir.

PTT sisteminin istem dışı çalışmasını önlemek amacıyla dıştan takma motora kimsenin yaklaşmadığından emin olun.

## TİLT SINIRLAMA TIRNAĞI

Dıştan takma motor, yukarı kaldırılırken teknenin motor haznesine temas ederse, maksimum tilt konumunu sınırlamak için tilt sınırlama kamını ayarlayın.

1. Motoru normal çalıştırma konumunda tutun.
2. Tilt sınırlama kamını çevirin:  
Tilt miktarını azaltmak için kam çıkıntısını A yukarı hareket ettirin.  
Tilt miktarını artırmak için kam çıkıntısını A aşağı hareket ettirin.

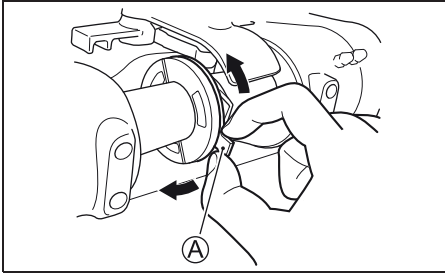

3. Yaptığınız ayarlamayı kontrol etmek için motoru tamamen yukarı kaldırarak temas edip etmediğine bakın.  
Gerekliyorsa bir ayarlama daha yapın.  
Her ayarlama için motoru normal çalıştırma konumuna alın ve her ayarlama sonrasında kontrol işlemini tekrar gerçekleştirin.

## ⚠ UYARI

Tilt sınırlama kamının ayarlanması, motorun alt ünitesinin bir nesneye yüksek hızda çarpması halinde dıştan takma motorun tamamen yukarıya doğru kalkarak motor bölgesine çarpmasını engelleyemez. Bu kalkma hareketi, motor ve teknenizin hasar görmesine ve teknedeki yolcuların yaralanmasına neden olabilir.

Yüksek hızlarda seyrederken teknedeki tüm yolcuların motordan uzakta durmasını sağlayın.

## MANUEL TİLT

Elektrik arızası veya herhangi bir başka arıza nedeniyle "Elektrikli trim ve tilt" ile motoru yukarı alamıyorsanız motoru manuel olarak da hareket ettirebilirsiniz. Motoru yukarı veya aşağı hareket ettirmek için manuel serbest bırakma vidasını A iki tur saat yönün tersine doğru çevirin, motoru istediğiniz konuma alın ve vidayı tekrar sıkın.

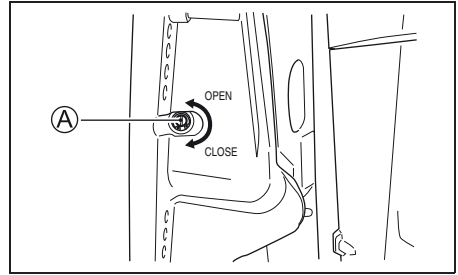

## ⚠ DİKKAT

Motor oldukça ağırdır. Motoru manuel olarak hareket ettirdiğinizde belinizi incitme veya kayarak düşme tehlikesi doğar.

Motoru manuel olarak hareket ettirmeden önce yere sağlam bastığınızdan ve motor ağırlığının kaldırabileceğiniz limitlerde olduğundan emin olun.

## TİLT BRAKETİ

Tilt braketini, motoru tam yukarı kaldırılmış konumda sabitlemek için kullanılır.

Tilt braketini kullanmak için:

1. Motoru elektrikli trim ve tilt düğmesinin "UP" (YUKARI) kısmını kullanarak tamamen yukarı kaldırın.
2. Tilt braketini çizimde gösterildiği gibi aşağı çekin.
3. Tilt braketine dayanana kadar motoru elektrikli trim ve tilt düğmesine basarak aşağı indirin.

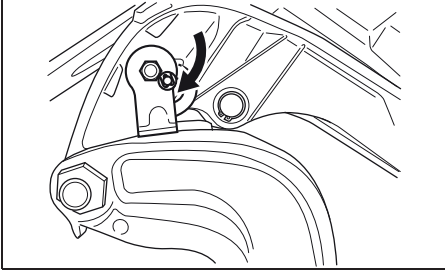

4. Trim çubukları tamamen geri çekilene kadar Elektrikli Trim ve Tilt "AŞAĞI" düğmesini basılı tutun.

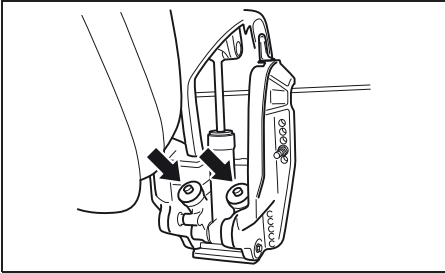

### BİLGİ

Demirleme sırasında tamamen geri çekmezseniz trim kolları bozulabilir veya korozyona uğrayabilir.

Demirleme sırasında trim kollarını tamamen geri çektiğinizden emin olun.

Tilt braketini serbest bırakmak için motoru elektrikli trim ve tilt düğmesiyle yukarı kaldırın ve tilt braketini dışarı çekin.

Anahtarsız Çalıştırma Sistemi varsa:

### ⚠ DİKKAT

Elektrikli trim ve tilt kumandası Anahtarsız Çalıştırma Sistemi kapalıyken dahi çalışabilir. Tilt braketini hareket ettirirken başka biri düğmeyi çalıştırırsa eliniz yaralanabilir.

Tilt braketini hareket ettirirken elektrikli trim ve tilt kumandasına kimsenin dokunmadığından emin olun.

### BİLGİ

Tilt braketini, teknenin bağlı olduğu veya başka bir şekilde hareketsiz olduğu zamanlar dışında kullanırsanız hasar meydana gelebilir.

Tilt braketini, elektrikli trim ve tilt üzerindeki yükü azaltır ve yalnızca tekne hareketsizken kullanılmalıdır. Tekneyi motor üzerindeyken römorkla çekerken tilt kilitleme kolunu kullanmayın. Bu kılavuzun RÖMORKLA TAŞIMA bölümüne bakın.

Anahtarsız Çalıştırma Sistemi yoksa:

### ⚠ DİKKAT

Elektrikli trim ve tilt kumandası kontak anahtarı kapalıyken dahi çalışabilir. Tilt braketini hareket ettirirken başka biri düğmeyi çalıştırırsa eliniz yaralanabilir.

Tilt braketini hareket ettirirken elektrikli trim ve tilt kumandasına kimsenin dokunmadığından emin olun.

### BİLGİ

Tilt braketini, teknenin bağlı olduğu veya başka bir şekilde hareketsiz olduğu zamanlar dışında kullanırsanız hasar meydana gelebilir.

Tilt braketini, elektrikli trim ve tilt üzerindeki yükü azaltır ve yalnızca tekne hareketsizken kullanılmalıdır. Tekneyi motor üzerindeyken römorkla çekerken tilt kilitleme kolunu kullanmayın. Bu kılavuzun RÖMORKLA TAŞIMA bölümüne bakın.

# SEYİR ÖNCESİ KONTROL

## ⚠ UYARI

Teknenin ve motorun kontrol edilmeden tekne yolculuğuna çıkılması tehlikeli olabilir.

Tekne yolculuğuna çıkmadan önce her zaman aşağıda belirtilen kontrolleri gerçekleştirin.

Teknenin ve motorun iyi durumda olduğundan ve acil bir duruma karşı hazırlıklı olmanız önemlidir.

Tekne yolculuğuna çıkmadan önce aşağıdaki kontrolleri mutlaka gerçekleştirin:

- Gidiş ve dönüş için yeterli yakıt olduğundan emin olun.
- Haznedeki yağ seviyesini kontrol edin.

## BİLGİ

Motorun yeterli yağ olmadan çalıştırılması motorun ciddi şekilde zarar görmesine neden olabilir.

Her yolculuk öncesinde yağ seviyesini kontrol edin ve gerekirse yağ ekleyin.

Yağ seviyesini kontrol etmek için:

**NOT:**

Motor yağının yanlış ölçülmesinden kaçınmak için, sadece motor soğukken yağ seviyesini kontrol edin.

1. Motoru dik konuma getirin ve kolları 2 ve 3 açarak motor kapağını çıkarın.

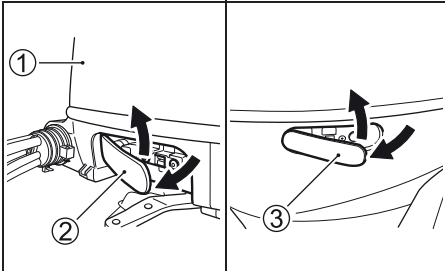

2. Yağ seviye çubuğunu çıkarın ve yağı temiz bir bezle silin.

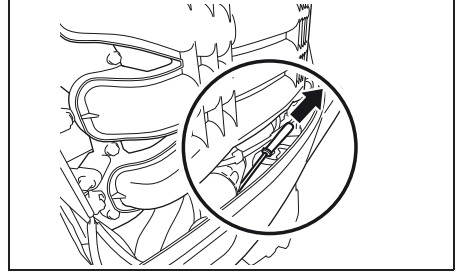

**NOT:**

Motor yağı kirliyse ya da renk değiştirmişse, yeni motor yağıyla değiştirilmelidir (Kontrol ve bakım/Motor yağı konusuna bakın).

3. Yağ seviye çubuğunu tamamen yerine itin ve çıkarın.

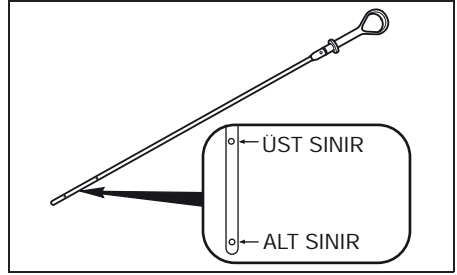

Yağ seviye çubuğundaki yağ, çubuk üzerinde gösterilen üst ve alt sınırlar arasında olmalıdır. Yağ seviye göstergesi alt sınıra yakınsa, seviyeyi üst sınıra yükseltmek için yağ ekleyin.

Motor yağı eklemek için:

1. Yağ doldurma kapağını çıkarın.
2. Önerilen motor yağıyla üst seviyeye kadar doldurun.

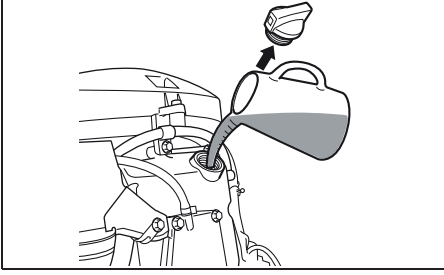

### **BİLGİ**

Motorun fazla yağ ile çalıştırılması motorun ciddi şekilde zarar görmesine neden olabilir.

**Gereğinden fazla yağ eklemeyin.**

3. Yağ doldurma kapağını takın ve sıkın.

- Akü elektrolit seviyesini kontrol edin. Seviye daima MIN ve MAX seviye çizgileri arasında olmalıdır. Seviye MIN çizgisinin altına inerse BAKIM bölümüne bakın.
- Akü kablolarının akü terminallerine sıkıca bağlı olduğunu kontrol edin.
- Pervanede hasar olup olmadığını kontrol edin.
- Motorun tekne aynalığına sıkıca sabitlendiğinden emin olun.
- Elektrikli trim ve tiltin sorunsuz çalıştığını kontrol edin.
- Teknede güvenlik ve acil durum ekipmanlarının bulunduğundan emin olun.
- Acil durumda durdurma svcinin doğru çalıştığından emin olun.
- Motor su girişinin tıkanmamış olduğundan emin olun.

## **ALİŞTİRMA DÖNEMİ**

Alıştırma dönemi boyunca doğru kullanım, motorun uzun ömürlü olmasını ve maksimum verimde çalışmasını sağlayacaktır. Aşağıdaki talimatlar uygun alıştırma dönemi uygulamalarını açıklamaktadır.

### **BİLGİ**

Aşağıda açıklanan alıştırma dönemi uygulamalarının gerçekleştirilmemesi ciddi motor hasarlarına neden olabilir.

Aşağıda açıklanan alıştırma dönemi uygulamalarının gerçekleştirin.

Alıştırma dönemi: 10 saat

### **Alıştırma dönemi uygulamaları**

1. İlk 2 saat için:

Motorun soğukken çalıştırılması durumunda motorun ısınması için yeterli sürede (yaklaşık 5 dakika) rölantide çalıştırılması gerekir.

### **BİLGİ**

Motorun yeterince ısınmadan yüksek devirlere çıkarılması, pistonun sıkışması gibi ciddi motor hasarlarına yol açabilir.

Yüksek devirlere çıkmadan önce motorun yeterli sürede (yaklaşık 5 dakika) ısıtılması gerekir.

Isındıktan sonra 15 dakika süreyle motoru rölanti veya düşük devirde kullanın.

Kalan 1 saat 45 dakika için seyir koşulları elverdiği sürece motoru viteste 1/2 gaz açıklığı seviyelerinde (3000 dev/dak) kullanın.

NOT:

Teknenin düzgün kullanılabilmesi için gerektiği durumlarda kısa süreli olarak bu aralığın biraz üzerine çıkarak da kullanabilirsiniz fakat mümkün olan en kısa sürede tekrar belirtilen çalışma devrine düşürün.

2. Sonraki 1 saat için:

Seyir güvenliği açısından sorun olmadığı sürece motor devrini 4000 dev/dak seviyesinde veya 3/4 gaz açıklığı konumunda kullanabilirsiniz. Tam gaz kullanmaktan kaçınınız.

3. Kalan 7 saat içinde:

Seyir güvenliği açısından sorun olmadığı sürece motor devrini dilediğiniz seviyede kullanabilirsiniz.

Kısa sürelerle tam gaz kullanabilirsiniz fakat hiçbir zaman 5 dakikanın üzerinde sürekli olarak tam gaz kullanmayın.

### **BİLGİ**

**Aıştırma döneminin kalan 7 saati boyunca 5 dakikadan daha uzun süre tam gaz konumunda çalıştırmanız durumunda piston sıkışması gibi ciddi motor hasarları meydana gelebilir.**

**Aıştırma döneminin kalan 7 saati boyunca 5 dakikadan daha uzun süre tam gaz konumunda çalıştırmayınız.**

## **KULLANIM**

### **ANA DÜĞME (OPSİYONEL DONANIM)**

Anahtarsız Çalıştırma Sistemi varsa:

Anahtarsız Çalıştırma Sistemini aşağıdaki gibi AÇIK veya KAPALI konuma getirin:

- (1) Anahtarlığın Anahtarsız Çalıştırma Sisteminin iletişim menziline olduğundan emin olun.
- (2) Ana düğmeyi "AÇIK/KAPALI" konumuna getirin ve bırakın. Ana düğme otomatik olarak "BAS ÇALIŞTIR/DURDUR" konumuna gelir.

Anahtarsız Çalıştırma Sistemi ana düğme yardımıyla AÇIK konuma getirildiğinde göstergetakometredeki tüm lambalar yanmaya devam eder ve sesli uyarı cihazı ilk iki saniye süreyle sesli uyarı verir.

NOT:

Çift motor varsa:

Anahtarsız Çalıştırma Sisteminin motorlarından biri AÇIK veya KAPALI konuma çevrildiğinde diğer motor otomatik olarak AÇIK veya KAPALI olur.

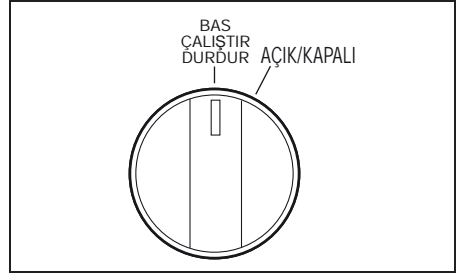

NOT:

Yukarıda yer alan Adım (2) sürekli olarak tekrar edilirse bir hırsızlık veya tahrif olarak algılanır ve belli bir süre geçmeden ana düğmenin işlevi kabul edilmez.

## MOTORU ÇALIŞTIRMADAN ÖNCE

1. Motorun suya indirilmiş olduğundan emin olun.
2. Motor yakıt hortumunun ve teknenin yakıt deposundan gelen hortumun sıkıca bağlandığından ve kelepçelendiğinden emin olun.

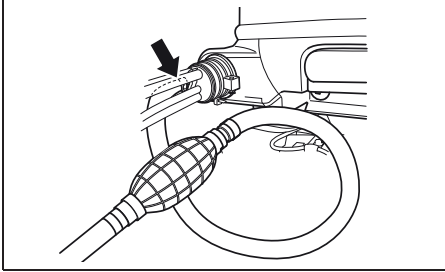

3. Teknenin yakıt deposunun iyi havalandırıldığından ve filtrelerin temiz olduğundan emin olun. Yakıt deposunun manuel bir havalandırma sistemi varsa açık olduğundan emin olun.

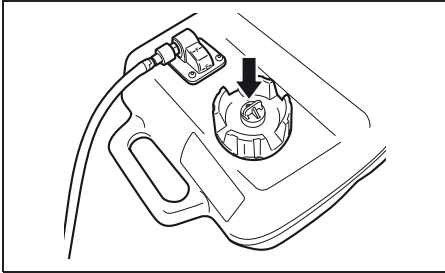

4. Vitesin "BOŞ" konumunda olduğundan emin olun.

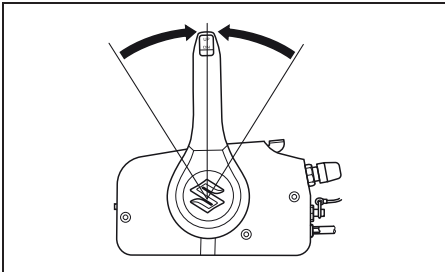

5. Kilitleme plakası yerinde ve spiral kordonun ucu vücudunuza bağlı olmalıdır.

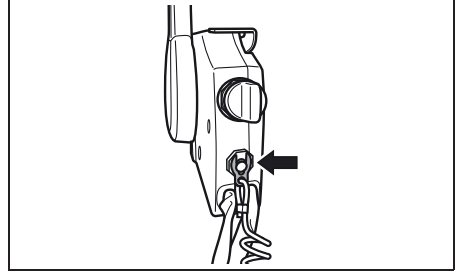

### ⚠ UYARI

Acil durdurma anahtarı kablosunun düzgün şekilde takılmaması veya acil durdurma anahtarının amaçlandığı gibi çalışmasına yardımcı olmak için uygun önlemlerin alınmaması kullanıcı veya yolcuların ciddi şekilde yaralanmasına veya ölümüne neden olabilir.

Daima aşağıdaki önlemleri alın:

- Acil durdurma anahtarı kablosunun kullanıcının bileğine veya uygun bir giysi alanına (kemer vb.) sıkıca bağlandığından emin olun.
- Acil durdurma anahtarının çalışmasının engellenmediğinden veya kısıtlanmadığından emin olun.
- Normal çalışma sırasında acil durdurma anahtarı kablosunu çekmemeye veya kilit plakasını kırmamaya dikkat edin. Motor aniden durur ve ileri hareket kaybı beklenmedik bir şekilde yolcuların öne savrulmasına neden olabilir.

NOT:

Yalnızca geçici kullanım için yedek bir plastik kilit plakası da bulunur. Kablodan çıkarın ve teknenizde güvenli bir yerde saklayın. Acil durdurma anahtarı kablo / kilit plakası tertibatını kaybederseniz veya kırarsanız, acil durdurma anahtarını normal şekilde kullanmaya devam edebilmek için en kısa sürede değiştirin.

## MOTORUN ÇALIŞTIRILMASI

### ⚠ UYARI

Egzoz gazları, renksiz ve kokusuz olduğundan tespit edilmesi güç zehirli karbon monoksit gazını içermektedir. Karbon monoksit gazının solunması ölüme veya ciddi yaralanmalara neden olabilir.

Motoru kapalı veya havalandırması yetersiz ortamlarda asla çalıştırmayın.

NOT:

Acil durdurma svici kilit plakası yerinde değilse marş motoru çalışmaz.

Anahtarsız Çalıştırma Sistemi varsa:

1. Direnç hissedene kadar yakıt hattı besleme pompasını birkaç kez sıkın.

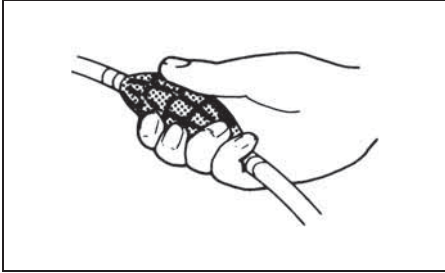

2. Isıtma kolunun tamamen kapalı konumunda olduğundan emin olun.

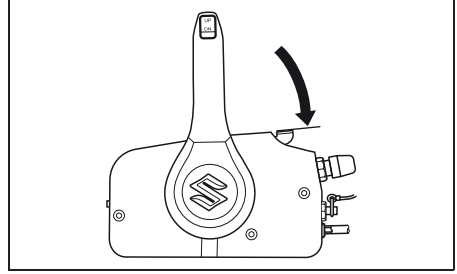

3. (1) Anahtarlık iletişiminin AÇIK olduğundan emin olun. (Anahtarlık İletişim Modunun Değiştirilmesi" bölümüne bakın.)  
(2) Anahtarlık, anahtarsız çalıştırma kontrol ünitesinin iletişim menzilineyken ana düğmeyi "AÇIK & KAPALI" konumuna getirin ve bırakın. Ana düğme otomatik olarak "BAS ÇALIŞTIR/DURDUR" konumuna gelir.

Anahtarsız Çalıştırma Sisteminin ON (AÇIK) konuma getirildiğini bildirmek için iki kez sinyal sesi duyulur.

NOT:

Çift motor varsa:

Anahtarsız Çalıştırma Sisteminin motorlarından biri AÇIK konuma çevrildiğinde diğer motor otomatik olarak AÇIK olur.

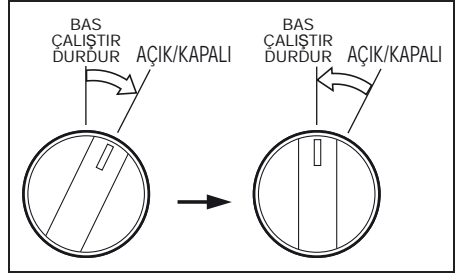

NOT:

Anahtarlık ile anahtarsız çalıştırma kontrol ünitesi arasındaki iletişim mesafesi 1 metredir. Anahtarsız Çalıştırma Sisteminin AÇIK konuma gelmemesi halinde sesli uyarı cihazı bir (1) uzun ses sinyali ile beş (5) kısa ses sinyali verir. Bu durumda işlemleri tekrar edin.

4. Motoru çalıştırmak için ana düğmeye basın.



**NOT:**

Ana düğmeye bir kez basılmasıyla marş motoru motor çalışana dek 4 saniye süreyle sürekli olarak döner.

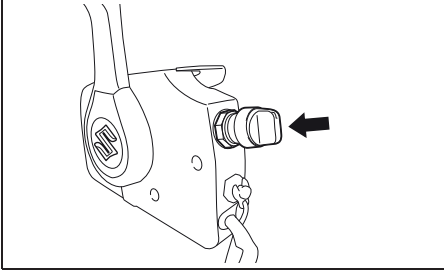

### **BİLGİ**

Motoru çalıştırmak için ana düğmeyi basılı tutarsanız marş sistemi hasar görebilir.

Motoru çalıştırmak için ana düğmeye basın ve bırakın. Marş işlemi 4 saniye süreyle veya motor çalışana kadar devrede olacaktır.

**NOT:**

Marş motorunun sürekli çalışma zamanı 5 saniye olarak ayarlanmıştır.

Bu süre aşıldığında marş motoru otomatik olarak devreden çıkacaktır.

Motor durursa 10 saniye soğumasını bekleyerek tekrar deneyin.

### **BİLGİ**

Dıştan takma motor kullanılırken OIL (YAĞ) lambası yanar ve yanık kalırsa yağ seviyesi motorun hasar görebileceği kadar düşük seviyede olabilir.

Motoru durdurun ve yağ seviyesini kontrol edin.

5. Motoru yaklaşık 5 dakika çalıştırarak ısıtın.

### **BİLGİ**

Motoru çalıştırır çalıştırmaz ısınmasına izin vermeden tam gaz vermek veya gaz kolunu tam açmak motor arızalarına neden olabilir.

Yüksek devirlerde çalıştırmadan önce daima motorun ısınmasını bekleyin.

Anahtarsız Çalıştırma Sistemi yoksa:

1. Direnç hissedene kadar yakıt hattı besleme pompasını birkaç kez sıkın.

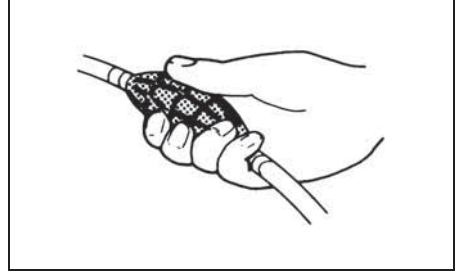

2. Isıtma kolunun tamamen kapalı konumunda olduğundan emin olun.

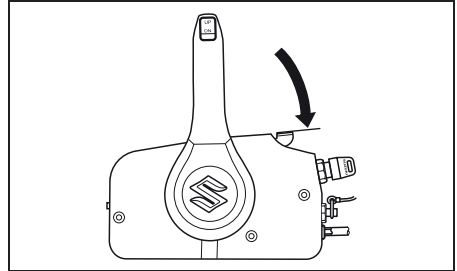

3. Kontak anahtarını "ON" konumuna alın.
4. Kontak anahtarını "START" konumuna alın.

Kontak anahtarını "START" konumundan "ON" konumuna geri aldığınızda motor çalışana kadar kranklama işlemi 4 saniye süreyle devam eder.

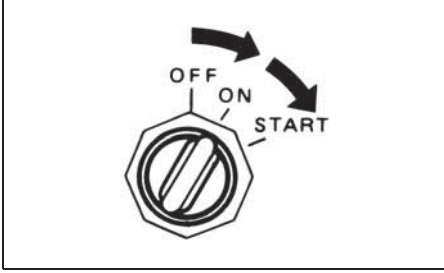

### BİLGİ

Kontak anahtarını motoru çalıştırmak için "START" konumunda tutarsanız marş sistemi zarar görebilir.

Motoru çalıştırmak için kontak anahtarını "START" konumuna alın ve hemen anahtarı serbest bırakın. Marş işlemi 4 saniye süreyle veya motor çalışana kadar devrede olacaktır.

### NOT:

Marş motorunun sürekli çalışma zamanı 5 saniye olarak ayarlanmıştır.

Bu süre aşıldığında marş motoru otomatik olarak devreden çıkacaktır.

Motor durursa 10 saniye soğumasını bekleyerek tekrar deneyin.

### BİLGİ

Dıştan takma motor kullanılırken OIL (YAĞ) lambası yanar ve yanık kalırsa yağ seviyesi motorun hasar görebileceği kadar düşük seviyede olabilir.

Motoru durdurun ve yağ seviyesini kontrol edin.

5. Motoru yaklaşık 5 dakika çalıştırarak ısıtın.

### BİLGİ

Motoru çalıştırır çalıştırmaz ısınmasına izin vermeden tam gaz vermek veya gaz kolunu tam açmak motor arızalarına neden olabilir.

Yüksek devirlerde çalıştırmadan önce daima motorun ısınmasını bekleyin.

### Soğutma suyunun kontrol edilmesi

Motor çalışmaya başlar başlamaz, kılavuz su deliğinden 1 dışarıya su püskürtülmelidir; bu, su pompası ve soğutma sisteminin doğru çalıştığını gösterir. Kılavuz su deliğinden dışarıya su püskürtülmediğini fark edecek olursanız, hemen motoru durdurun ve yetkili Suzuki Marine Bayinizle temas kurun.

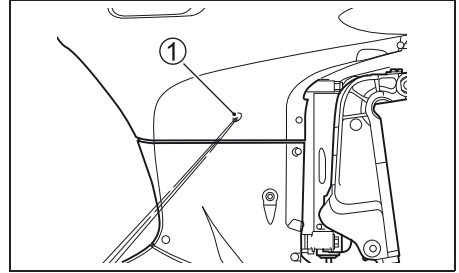

### BİLGİ

Kılavuz su deliğinden dışarıya su püskürtülmediği durumlarda asla dıştan takma motoru çalıştırmayın. Bu durum ciddi arızalara neden olabilir.

Motoru çalıştırdıktan sonra kılavuz su deliğinden su çıkışı olduğundan emin olun.

### ⚠ UYARI

Acil durdurma anahtarı düzgün çalışmadan teknenin kullanılması tehlikeli olabilir.

Seyir öncesinde acil durdurma anahtarının doğru çalıştığından emin olun.

Anahtarsız Çalıştırma Sistemi varsa:

## ACİL ÇALIŞTIRMA

NOT:

Bir (1) acil durum anahtarı, Anahtarsız Çalıştırma Sistemi için uzaktan kumanda kutusuna eklenmiştir.

NOT:

Çift motor varsa:

Motorlardan birinde acil durum çalıştırma işlemini yapmak suretiyle diğer motor ana düğme kullanılarak çalıştırılabilir.

Anahtarlık kayıpsa veya pili tükenmek üzereyse Anahtarsız Çalıştırma Sistemi acil durum anahtarı ve 4 haneli şifre kullanılarak AÇIK konuma getirilebilir.

1. Anahtarı 1 yaklaşık 15° sağa çevirin ve sonra çekin.

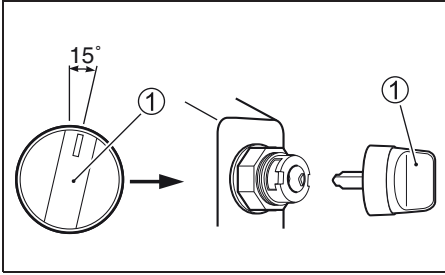

2. Acil durum anahtarını 2 kilit silindrine takın.

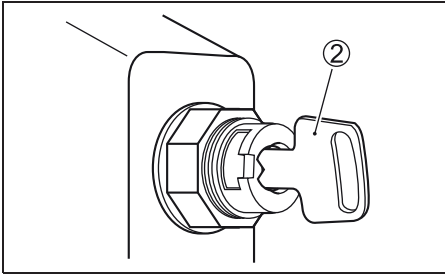

3. Kilit plakasını 3 yerine takın.

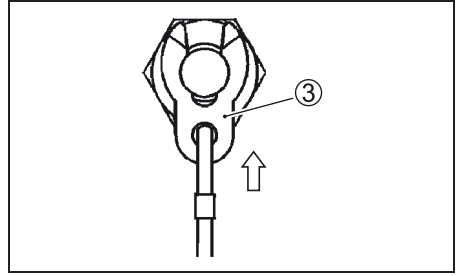

4. Acil durum anahtarını "AÇIK/KAPALI" konumuna getirin ve daha sonra "BAS ÇALIŞTIR/DURDUR" konumuna getirin. Bir (1) uzun, beş (5) kısa sesli uyarı duyulur.

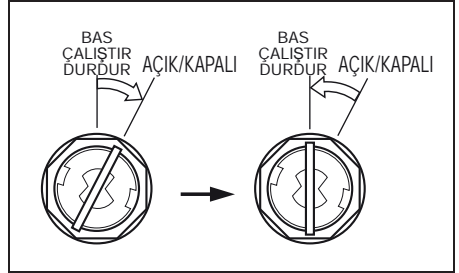

5. Acil durdurma anahtarı kilit plakasını yerinden çıkarın.

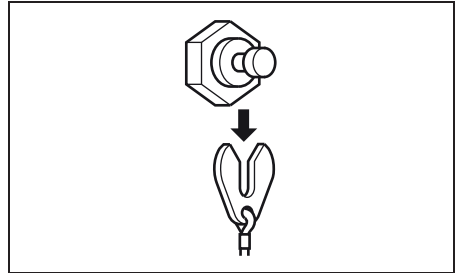

6. Acil durum anahtarını "AÇIK/KAPALI" konuma getirin ve sesli uyarı sistemi sinyal verene kadar tutun.

Acil durum anahtarını tekrar "BAS ÇALIŞTIR/DURDUR" konumuna getirin. Sistem, şifre girişi için bekleme durumuna geçer.

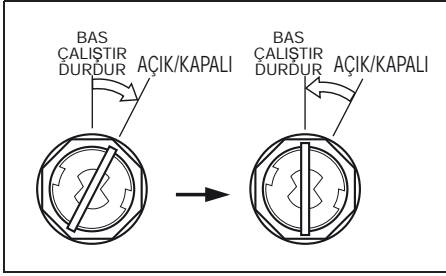

7. İlgili adımları uygulayın ve şifreyi girin.

(1) Ana düğmeyi "AÇIK/KAPALI" konumuna getirin ve bırakın. Ana düğme otomatik olarak "BAS ÇALIŞTIR/DURDUR" konumuna gelir.

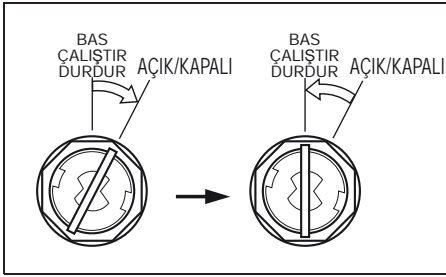

(2) Sesli ikaz cihazı kısa sinyaller yaymaya başlar. Sesli uyarı sistemi şifrenin 1. hanesi ile aynı sayıda sinyal verirse derhal acil durum anahtarını "AÇIK / KAPALI" konumuna getirin ve "BAS ÇALIŞTIR/DURDUR" konumuna geçirin.

Şifrede "0" rakamını girmek için sesli uyarı sistemi 10 kez sinyal verdikten sonra anahtarını çevirin.

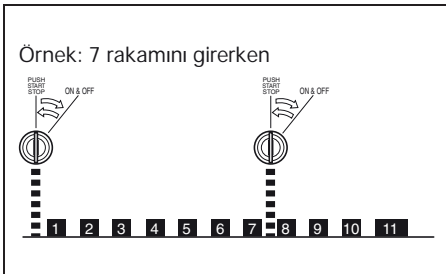

(3) 11. uzun sinyalden sonra ikinci, üçüncü ve dördüncü şifre hanelerini girmek için 1 ve 2. aşamaları yineleyin.

NOT:

Sesli ikaz cihazı 1. rakam için bir (1) kısa sinyal, 2. rakam için iki (2) kısa sinyal, 3. rakam için üç (3) kısa sinyal ve 4. rakam için dört (4) kısa sinyal verir.

#### Sesli uyarı

Birinci haneyi girerken	■	■	■	-----
İkinci haneyi girerken	■■	■■	■■	-----
Üçüncü haneyi girerken	■■■	■■■	■■■	-----
Dördüncü haneyi girerken	■■■■	■■■■	■■■■	-----

NOT:

Yanlış şifrenin girilmesi veya giriş işleminin başarısız olması halinde, sesli uyarı sistemi 4. rakam girildikten sonra uzun bir sinyal ve ardından üç ek sinyal verir ve işlem iptal edilir.

**NOT:**

- Şifre girişi yapılmamışsa, ana anahtar çalıştırdıktan sonra aynı rakam için şifre girişi tekrar başlayacaktır.
- Şifre giriş işlemi üç (3) kez tekrarlandıktan sonra hiçbir giriş yapılmazsa giriş işlemi iptal edilir.  
Uyarı sistemi daha sonra giriş işleminin iptal edildiğini bildirmek için üç (3) kez sinyal verir.
- Giriş işlemi iptal edildikten sonra şifreyi girmek için 2. aşamadaki işlemleri tekrarlayın.
- Şifre girişini yarıda kesmek için kilit plakasını acil durum durdurma anahtarına takın.

- (4) Şifrenin 4. hanesini girdikten sonra acil durum anahtarını 10 saniye içinde saat yönünün tersine çevirin. Sesli uyarı sistemi şifre girişi başarılı olduğunda iki (2) kısa sinyal verir ve motor çalıştırılabilir. Acil durum anahtarı 10 saniye içinde çalışmazsa sesli uyarı sistemi beş (5) sinyalden sonra bir sinyal daha verir ve giriş işlemi iptal edilir. Bu durumda 2. aşamadan itibaren işlemleri tekrar edin.



**Motoru çalıştırmak için:**

- (5) Kilit plakasını 3 acil durum durdurma anahtarına takın.

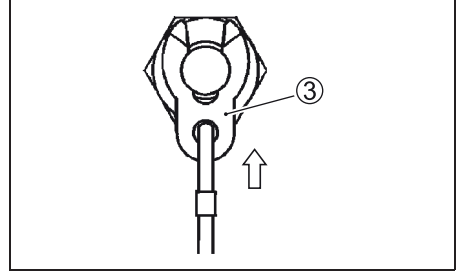

- (6) Motorun "BOŞ" viteste olduğundan emin olun.

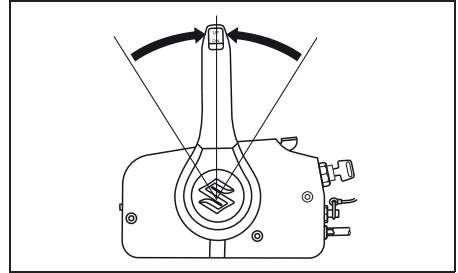

- (7) Motoru çalıştırmak için acil durum anahtarını itin.



**NOT:**

Çift motor mevcutsa diğer motorun çalıştırılması: Motoru çalıştırmak için ana düğmeye basın.

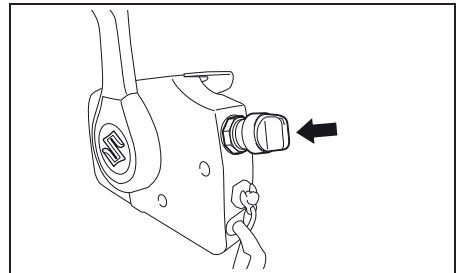

### Motoru durdurmak için:

1. Vitesi "BOŞ" konuma alın.
2. Tam gaz kullanımdan sonra birkaç dakika motoru rölantide çalıştırarak veya trollemesine (düşük devirde dönüş) izin vererek motoru soğutun.
3. Motoru durdurmak için acil durum anahtarını itin.



### NOT:

Çift motor mevcutsa diğer motorun durdurulması:

Motoru durdurmak için ana düğmeye basın.

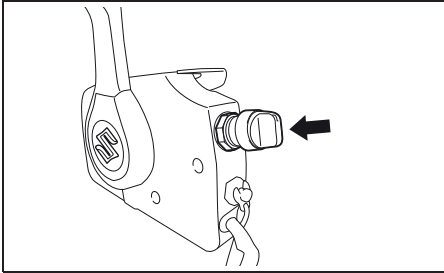

4. Anahtarsız Çalıştırma Sistemini KAPATMAK için acil durum anahtarını "AÇIK/KAPALI" konumuna getirin ve "BAS ÇALIŞTIR/DÜRDÜR" konumuna getirin. Sonrasında, anahtar silindirinden acil durum anahtarını çıkarın.

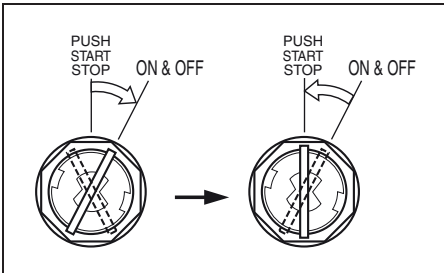

### NOT:

Acil durum anahtarı "BAS ÇALIŞTIR/DÜRDÜR" konumuna getirildikten sonra şifre doğrulama modu 15 saniye sürdürülür. Bu modda, motor acil durum anahtarı sola çevrilip ana düğmeye basılarak çalıştırılabilir. Acil durum anahtarı "BAS ÇALIŞTIR/DÜRDÜR" konumuna getirildikten sonra 15 saniye geçerse, motoru yeniden çalıştırmak için acil durum işlemi başından itibaren tekrarlanmalıdır.

# VİTES DEĞİŞTİRME VE DEVİR KONTROLÜ

## BİLGİ

"İLERİ" konumdan "GERİ" konuma veya "GERİ" konumdan "İLERİ" konuma alırken (a) motor devrinin rölantiye dönmesine izin verilmez ve tekne hızı azaltılmazsa veya (b) tekneyi geri hareket ettirirken dikkatli olunmazsa ciddi motor hasarı meydana gelebilir.

Vites değiştirmeden önce motor devri mutlaka düşürülmelidir. Geri hareket ederken çok dikkatli olunmalı ve yavaş hareket edilmelidir. Hızlanmadan önce vites kolunun doğru konumda olduğundan emin olun.

## BİLGİ

Motor çalışmıyorken vites değiştirmeniz vites değiştirme mekanizmasına zarar verebilir.

Motor çalışmıyorken vites değiştirmeyin.

## Vites Değiştirme

Motoru "İLERİ" vitese almak için kumanda kolu üzerindeki kilitleme kolunu sıkın ve kumanda kolunu ileriye doğru iterek şekilde gösterildiği gibi yaklaşık A konumuna getirin.

Motoru "GERİ" vitese almak için kumanda kolu üzerindeki kilitleme kolunu sıkın ve kumanda kolunu geriye doğru çekerek şekilde gösterildiği gibi yaklaşık B konumuna getirin.

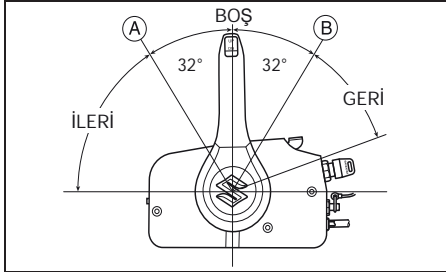

## Hız Kontrolü

Vitese geçtikten sonra hızı artırmak için, kumanda kolunu ileri veya geriye doğru hareket ettirmeye devam edin.

## UYARI

Vites değiştirme ve hız kontrolü için aynı kol kullanıldığından kolunun kilidinin ilerisine hareket ettirilmesi ve gazın devreye alınması riski mevcuttur. Bu, teknenin aniden hareket etmesine ve kişisel yaralanmaya veya teknede hasara neden olabilir.

Vites değiştirme esnasında kontrol kolunun çok ileri veya çok geri hareket ettirilmemesine dikkat etmelisiniz.

## MOTORU DURDURULMASI

NOT:

Acil bir durumda motorun durdurulması gerekiyorsa, hemen kordonundan çekerek acil durdurma plakasını acil durdurma svicinde çıkarın.

Anahtarsız Çalıştırma Sistemi varsa:

Motoru durdurmak için:

1. Vitesi "BOŞ" konuma alın.
2. Tam gaz kullanımdan sonra birkaç dakika motoru rölantide çalıştırarak veya trollemesine (düşük devirde dönüş) izin vererek motoru soğutun.
3. Motoru durdurmak için ana düğmeye basın.

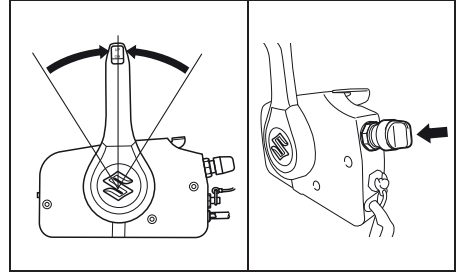

4. Anahtarsız Çalıştırma Sistemini aşağıdaki yöntemlerden biri ile OFF (KAPALI) duruma getirin.

- Anahtarlığın Anahtarsız Çalıştırma Sisteminin iletişim menziline olduğundan emin olun.

Ana düğmeyi "AÇIK/KAPALI" konumuna getirin ve bırakın. Ana düğme otomatik olarak "BAS ÇALIŞTIR/DURDUR" konumuna gelir.

Anahtarsız Çalıştırma Sisteminin OFF (KAPALI) konuma getirildiğini bildirmek için bir kez sinyal sesi duyulur.

NOT:

Çift motor varsa:

Anahtarsız Çalıştırma Sisteminin motorlarından biri KAPALI konuma getirildiğinde diğer motor da otomatik olarak KAPALI olur.

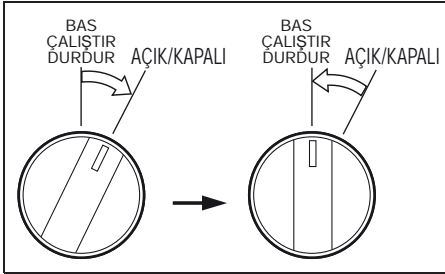

- Anahtarlık, Anahtarsız Çalıştırma Sistemi ile iletişim alanındayken anahtarlıktaki "Lock" (Kilitleme) düğmesine 1 basın. Anahtarsız Çalıştırma Sisteminin OFF (KAPALI) durumuna getirildiğini bildirmek için bir kez sinyal sesi duyulur.

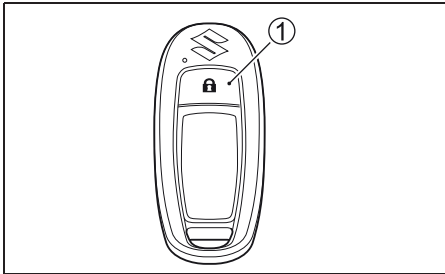

NOT:

Motor çalışmıyorsa dahi Anahtarsız Çalıştırma Sistemi OFF (KAPALI) konuma getirilmediği sürece göstergeler-takometre lambaları yanıyor olacaktır.

## BİLGİ

Motor çalışmıyorken Anahtarsız Çalıştırma Sistemi ON (AÇIK) konumundaysa akü deşarj olabilir.

Motor çalışmıyorken Anahtarsız Çalıştırma Sistemini daima OFF (KAPALI) konumunda bırakın.

## UYARI

Teknenin yetkisiz kişiler tarafından kullanılması bir kazaya veya teknenin hasar görmesine neden olabilir.

Teknenin yetkisiz kişilerce kullanılmasını engellemek amacıyla tekneyi terk ederken mutlaka anahtarı ve acil durdurma anahtarı plakasını yanınıza almanız tavsiye edilir.

5. Motoru durdurduktan sonra yakıt konektörü bulunuyorsa yakıt hattını dıştan takma motordan ayırın.

## UYARI

Yakıt musluğu açıkken motorun çalışmadan uzun süre bekletilmesi yakıt sızıntısına neden olabilir.

Yakıt konektörü bulunuyorsa motoru uzun bir süre çalışmadan bırakmanız durumunda yakıt hattını ayırın.

6. Havalandırma deliğini (varsa) kapatmak için yakıt doldurma kapağı üzerindeki havalandırma vidasını saat yönünde döndürün.

NOT:

Acil durdurma anahtarının doğru çalışıp çalışmadığından emin olmak için motoru rölantide çalıştırırken ara sıra kilitleme plakasını çekerek motoru durdurun.



Anahtarsız Çalıştırma Sistemi yoksa:

Motoru durdurmak için:

1. Vitesi "BOŞ" konuma alın.
2. Tam gaz kullanımdan sonra motorun durdurulması gerekiyorsa birkaç dakika motoru rölantide çalıştırarak veya trollemesine (düşük devirde dönüş) izin vererek motoru soğutun.

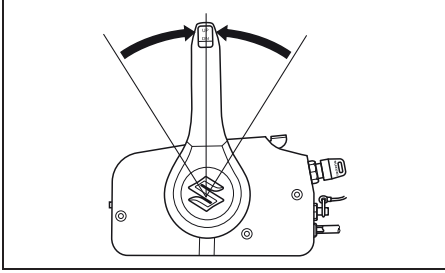

3. Kontak anahtarını "OFF" konumuna alın. Motor çalışmıyorken kontak anahtarını daima "OFF" konumunda bırakın, aksi takdirde akü boşalabilir.

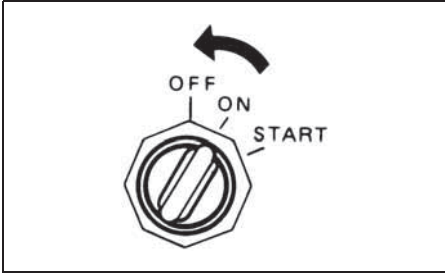

### **BİLGİ**

Motor çalışmıyorken kontak anahtarını "ON" konumunda bırakırsanız akü boşalacaktır.

Motor çalışmıyorken kontak anahtarını daima "OFF" konumunda bırakın.

### **UYARI**

Teknenin yetkisiz kişiler tarafından kullanılması bir kazaya veya teknenin hasar görmesine neden olabilir.

Teknenin yetkisiz kişilerce kullanılmasını engellemek amacıyla tekneyi terk ederken mutlaka anahtarı ve acil durdurma anahtarı plakasını yanınıza almanızı tavsiye ederiz.

4. Motoru durdurduktan sonra yakıt konektörü bulunuyorsa yakıt hattını dıştan takma motordan ayırın.

### **UYARI**

Yakıt musluğu açıkken motorun çalışmadan uzun süre bekletilmesi yakıt sızıntısına neden olabilir.

Yakıt konektörü bulunuyorsa motoru uzun bir süre çalışmadan bırakmanız durumunda yakıt hattını ayırın.

5. Havalandırma deliğini (varsa) kapatmak için yakıt doldurma kapağı üzerindeki havalandırma vidasını saat yönünde döndürün.

**NOT:**

Acil durdurma anahtarının doğru çalışıp çalışmadığından emin olmak için motoru rölantide çalıştırırken ara sıra kilitleme plakasını çekerek motoru durdurun.

### **DEMİRLEME**

Tekneyi sığ sularda demirlerken veya motor bir süre kullanılmıyorsa, motoru gel-git sırasında sualtı engellerinden görebileceği hasarlardan ya da tuzlu suyun neden olacağı paslanmadan korumak için, motor su seviyesinin üzerine kaldırılmalıdır.

Motoru yukarı kaldırmak için TILT BRAKETİ konusuna bakın.

### **BİLGİ**

Teknenin doğru sabitlenmemesi motorun ve teknenin zarar görmesine neden olabilir.

Tekne bağlıyken motorunuzun rıhtım duvarlarına, iskelelere veya diğer teknelere sürtünmesine izin vermeyin.

## SIĞ SULARDA SEYİR

Dıştan takma motoru siğ suda kullanırken, motoru normal trim açısından daha yukarı kaldırmak gerekebilir. Motoru normal trim açısının yukarı kaldırdığınızda tekneyi yalnızca düşük hızlarda kullanmalısınız. Derin suya döndükten sonra, motoru normal trim açısına indirdiğinizden emin olun.

### ⚠ UYARI

Motor maksimum trim konumunun üzerinde olduğunda, döner braketin kelepçe braketinden aldığı yan destek ortadan kalkacak ve alt ünite bir engele çarparsa tilt sistemi motoru tamponlayamayacaktır. Bu, yolcuların yaralanmasına neden olabilir. Ek olarak, maksimum trim konumundan yüksek bir konumdayken, su giriş delikleri su seviyesinin üzerinde kalırsa aşırı ısınmadan dolayı ciddi motor hasarına neden olabilir.

Motoru 1500 dev/dak üzerinde çalıştırmayın veya tekneyi motor maksimum trim konumunun ötesinde bir yükseltme konumunda kullanmayın.

### BİLGİ

Motor dibe çarparsa, ciddi hasar meydana gelebilir.

Motorun dibe çarpmasına izin vermeyin. Motorun dibe vurması durumunda derhal hasar tespiti yapın.

## TROL MODUNUN KULLANILMASI (Opsiyonel donanım)

İsteğe bağlı Trol Modu düğmesi takılarak trol hızı kontrol edilebilir.

Daha fazla için yetkili Suzuki Marine Bayinizle iletişime geçin.

### NOT:

Trol modu çalışması sırasında motor devrini doğru şekilde görüntüleyebilmek için, Suzuki 2-kadranlı Monitör - Takometre kullanılması önerilir.

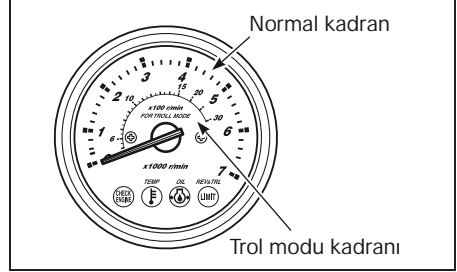

### Sisteme Genel Bakış

"Trol Modu Sistemi", motor viteste ve rölanti devrinde çalışırken, trol modu anahtarına basılarak etkinleştirilir. Bu sistemi kullanarak, kontrol anahtarı ile vitesteyken rölanti devrinden (yaklaşık 650 dev/dak) 1200 dev/dak değerine kadar istediğiniz bir motor devrini ayarlayabilir ve o devri koruyabilirsiniz.

### Trol Modunun kullanılması

#### Trol Modunun ayarlanması:

- İleri veya geri vitese alın ve gaz kelebeğinin tamamen kapalı olduğundan emin olun (viteste rölanti devri).
- Bir bip sesi duyana kadar trol modu anahtarının "UP" veya "DN" konumuna basın. Göstergedeki REV/TRL (veya REV) lambası motorun trol moduna ayarlandığını gösterecek şekilde yanıp sönecektir. REV/TRL (veya REV) lambası, motor trol modundayken yanıp sönmeye devam edecektir.

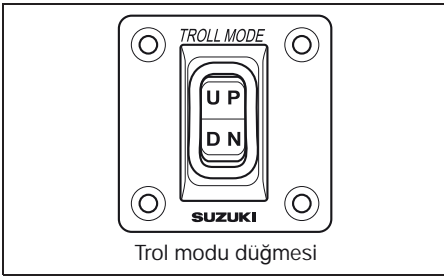

**NOT:**

*Uzaktan kumanda kolu boş konumdayken düğmeye basılırsa trol modu sistemi çalışmayacaktır.*

#### **Trol hızının ayarlanması:**

- “UP” anahtarına basıldığında, kısa bir bip sesi duyulur ve motor devri 50 dev/dak artar.
- “DN” anahtarına basıldığında, kısa bir bip sesi duyulur ve motor devri 50 dev/dak azalır.

**NOT:**

- *Trol hızının alt sınırında “DN” anahtarına basıldığında, motor devri değişmeyecek ve üç uzun bip sesi duyulacaktır.*
- *Trol hızının üst sınırında “UP” anahtarına basıldığında, motor devri değişmeyecek ve üç uzun bip sesi duyulacaktır.*
- *Vites değiştirme işlemi ve gaz kelebeği kontrolü, trol modunda da çalışır durumda kalır.*

#### **Trol Modunun iptal edilmesi:**

Trol modu, uzaktan kumanda kolu boş konuma getirilerek veya motor devrini 3000 dev/dak veya daha fazlasına çıkararak iptal edilebilir. Her iki durumda da, trol modu iptal edilirken iki kısa bip sesi duyulur.

## **TUZLU SULARDA SEYİR**

Motoru tuzlu suda çalıştırdıktan sonra, su kanallarını, SU KANALLARININ YIKANMASI bölümünde anlatıldığı şekilde, temiz tatlı suyla yıkamalısınız. Su kanallarını bu şekilde yıkamadığınız takdirde, tuz motorun paslanmasına neden olarak ömrünü kısaltabilir.

## **DONDURUCU HAVALARDA ÇALIŞTIRMA**

Dıştan takma motoru çok düşük sıcaklıklarda çalıştıracağınız zaman, alt ünitenin her zaman suyun içinde kalmasına dikkat edin.

Motoru suyun dışına aldığınızda, soğutma sistemi suyu tamamen boşalınca kadar dik konumda tutun.

### ***BİLGİ***

**Dıştan takma motoru çok düşük sıcaklıklarda içindeki soğutma suyu ile birlikte bırakacak olursanız, su donarak genişebilir ve motorda ciddi hasarlara yol açabilir.**

**Dıştan takma motoru çok düşük suda kalacaksa, alt ünitenin her zaman suyun içinde kalmasına dikkat edin. Motoru suyun dışında bırakılacaksa, soğutma sistemi suyu tamamen boşalınca kadar dik konumda tutun.**

# MOTORUN SÖKÜLMESİ VE NAKLEDİLMESİ

## MOTORUN SÖKÜLMESİ

Dıştan takma motoru tekneden sökmeniz gerektiğinde, sökme işlemini gerçekleştirmeleri için yetkili Suzuki Marine Bayinizle görüşmenizi tavsiye ederiz.

## MOTORUN NAKLEDİLMESİ

Nakil sırasında motoru dik veya yatay olarak yerleştirin.

### Dik konumda taşıma:

İki set aynalık tespit civata ve somununu sıkarak tespit braketini bir taşıma sehпасına sabitleyin.

Taşıma sehпасı dışında, sergileme ayakları gibi bir nesne asla kullanmayın.

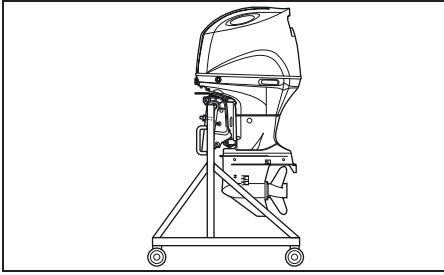

### Yatay konumda taşıma:

1. Motor yağını tahliye edin. MOTOR YAĞI bölümüne bakın.

2. Benzini aşağıdaki şekilde buhar seperatöründen tahliye edin:

(1) Motor kapağını çıkarın.

(2) Buhar seperatörü tahliye vidasını 1 gevşetin ve benzini uygun bir kaba boşaltın.

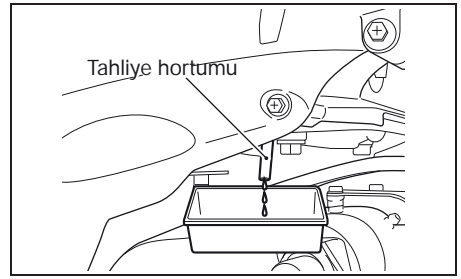
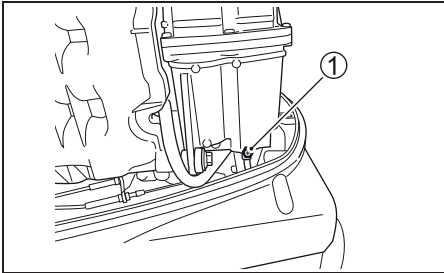

## ⚠ UYARI

**Benzin son derece yanıcı ve zehirli bir maddedir. Yangına sebep olabilir ve insan ve hayvan sağlığına zararlıdır.**

**Dıştan takma motordan tahliye edilen yakıtı saklamak için uygun bir kap kullanın. Benzini kıvılcım ve alevden uzak tutun ve insanların ve hayvanların ulaşamayacağı bir yerde muhafaza edin.**

## BİLGİ

**Boyalı yüzeylere sıçrayan yakıt temizlenmezse yüzeyde iz kalabilir veya renk solması oluşabilir.**

**Sıçrayan benzin derhal yumuşak bir bezle silinmelidir.**

- (3) Tahliye sonrasında tahliye vidasını sıkın.
3. Şekilde gösterildiği gibi iskele tarafı aşağı doğru olacak şekilde motoru bir koruyucunun üzerine yatırın.

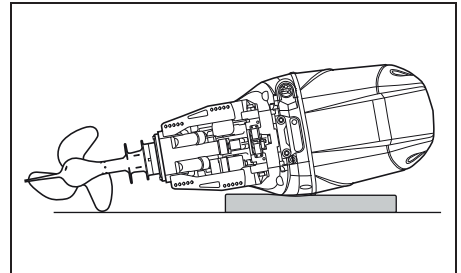

## ⚠ UYARI

Sızan yakıt veya yakıt buharı sağlık için zararlıdır.

Daima aşağıdaki önlemleri alın:

- Dıştan takma motorun tekneden sökülmesi veya motorun/teknenin nakledilmesi öncesinde yakıt hatlarındaki ve yakıt buhar sepetöründeki yakıtı boşaltın.
- Yakıt boşaltma işlemi öncesinde asla motoru yan yatırmayın.
- Motora kıvılcım veya alev yaklaştırmayın.
- Dökülen yakıt olursa mutlaka temizleyin.

## BİLGİ

Dıştan takma motoru yan yatırırken dikkatli olmazsanız ve önce motor yağını ve soğutma suyunu boşaltmak gibi önlemleri almazsanız hasar meydana gelebilir. Karterden silindire motor yağı girebilir, egzoz deliğinden silindire su girebilir veya dış muhafazalar hasar görebilir.

Motoru yan yatırmadan önce daima motor yağını ve soğutma suyunu tamamen boşaltın ve motoru yere yatırırken dikkatli olun.

## BİLGİ

Taşıma veya saklama sırasında dıştan takma motorun alt ünitesinin motor ünitesinden daha yüksekte olması durumunda, motor ünitesine su sızarak motora zarar verebilir.

Dıştan takma motoru taşıırken veya saklarken, alt ünitenin motor ünitesinden daha yüksekte olmasına izin vermeyin.

## RÖMORKLA TAŞIMA

Teknenizi motor takılı olarak römorkla çekerken, yeterli yerden yükseklik olduğu sürece motoru normal çalışma konumunda tutun. Yerden yükseklik yeterli değilse, motorun ağırlığını desteklemek için bir aynalık koruma çubuğu veya benzeri bir cihaz kullanarak motoru eğik bir konumda çekin.

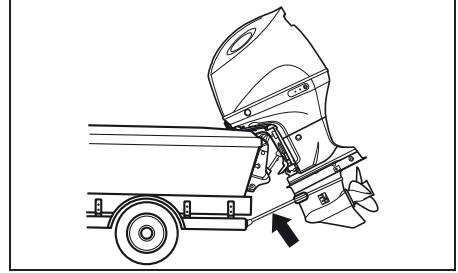

## BİLGİ

Tekneyi römorkla çekerken motoru tamamen yukarı kaldırılmış konumda tutmak için yukarı tilt braketini kullanırsanız, çekme hareketi veya engebeli yol yüzeyleri, beklenmedik şekilde tilt kilidinin serbest kalmasına neden olarak motor ve tilt kilitleme mekanizmasına zarar verebilir.

Motor üzerindeyken tekneyi römorkla çekme esnasında asla tilt braketini kullanarak motoru yukarı kaldırmayın. Motorun ağırlığını desteklemek için mutlaka aynalık koruma barı kullanın.

# KONTROL VE BAKIM

## BAKIM PROGRAMI

Dıştan takma motoru düzenli olarak kontrol etmek ve bakımını yapmak önemlidir. Aşağıdaki tabloyu dikkate alın. Her bakım aralığında belirtilen bakım işleminin yapıldığından emin olun. Bakım aralıklarına çalışma saati veya ay sayısından hangisi önce geliyorsa, ona göre karar verilmelidir.

### ⚠ UYARI

Egzoz gazları, renksiz ve kokusuz olduğundan tespit edilmesi güç zehirli karbon monoksit gazını içermektedir. Karbon monoksit gazının solunması ölüme veya ciddi yaralanmalara neden olabilir.

Motoru kapalı veya havalandırması yetersiz ortamlarda asla çalıştırmayın.

Bakım aralığı	İlk 20 saat veya 1 ay sonra	Her 100 saatte bir veya her 12 ayda bir	Her 200 saatte bir veya her 12 ayda bir	Her 300 saatte bir veya her 36 ayda bir
Buji		I		
Havalandırma ve yakıt hattı	I	I		
Motor yağı	R	R		
Dişli yağı	R	R		
Yağlama	I	I		
Anot (dış)	I	I		
* Anot (iç, silindir bloğu/silindir kapağı)		I		
Bağlantı kablosu	I	I		
Akü	I	I		
Düşük basınç yakıt filtresi	I	I		
Her 400 saatte bir veya her 2 yılda bir değiştirin.				
* Motor yağı filtresi	R		R	
* Yüksek basınç yakıt filtresi	Her 1000 saatte bir değiştirin.			
* Motor devri	I		I	
* Denge zinciri	Her 1600 saatte bir değiştirin.			
* Supap boşluğu				I
* Devridaim pompası			I	
* Devridaim pompası çarkı			I	R
* Pervane somunu ve pimi	I	I		
* Cıvata ve somunlar	T	T		
* Termostat		I		

I: Kontrol ve temizleme, ayarlama, yağlama veya gerekiyorsa değiştirme T: Sıkma R:Değiştirme

NOT:

*Su ayırıcı yakıt filtresi*

*Her 12 ayda bir filtre elemanını değiştirin (filtre üreticisi tarafından tavsiye ediliyorsa daha sık değiştirin).*

## ⚠ UYARI

Yanlış bakım veya önerilen bakımın yapılması tehlikeli olabilir. Yetersiz bakım veya bakım eksikliği, kaza veya ekipman hasarı olasılığını artırır.

Bakımların yukarıda yer alan tablodaki programa göre yapıldığından emin olun. Suzuki, yukarıdaki çizelgede yıldız işareti (\*) ile işaretlenmiş parçaların bakımının sadece yetkili Suzuki Marine bayisinde yapılmasını tavsiye eder. Mekanik konularında deneyiminiz varsa, bu bölümdeki talimatlara başvurarak işaretlenmemiş parçalar üzerinde bakım gerçekleştirebilirsiniz. İşaretlenmemiş bakım işlerinden herhangi birini başarıyla tamamlayıp tamamlayamayacağınızdan emin değilseniz, yetkili Suzuki Marine bayinizden bakımı sizin için yapmasını isteyin.

## ⚠ UYARI

Sizin ve yolcularınızın güvenliği, dıştan takma motorun bakımını ne kadar iyi yaptığınıza bağlıdır.

Tüm inceleme ve bakım talimatlarını dikkatlice uygulayın. Mekanik deneyiminiz yoksa, dıştan takma motora bakım yapmayı denemeyin. Yaralanabilir veya motora zarar verebilirsiniz.

## BİLGİ

Tablodaki bakım aralıkları, dıştan takma motorun normal kullanımı için tasarlanmıştır. Dıştan takma motor aşağıda belirtildiği gibi ağır koşullar altında kullanılıyorsa, tabloda belirtilenden daha sık bakım yapmanız gerekebilir.

- Sıkça tam gazda çalıştırma
- Maksimum hızda uzun süreli çalıştırma
- Rölanti devrinde veya trol hızında uzun süreli çalıştırma
- Çamurlu, siltli, kumlu, asitli veya siğ suda sık kullanım
- Motoru ısıtmadan çalıştırma

- Sık ani hızlanma ve yavaşlama
  - Sık vites değiştirme gerektiren çalıştırma
- Bakımın daha sık yapılmaması hasara neden olabilir.

Kullanım koşullarınıza uygun bakım aralıkları için yetkili Suzuki Marine Bayinize danışın. Suzuki, dıştan takma motordaki parçaları değiştirirken, orijinal Suzuki parçalarını veya muadillerini kullanmanızı tavsiye eder.

## ALET ÇANTASI

Suzuki dıştan takma motorla birlikte bir alet çantası verilmektedir. Alet çantasını teknenizde muhafaza edin ve verilen tüm aletlerin çantanın içerisinde kalmasını sağlayın.

Alet çantası aşağıdaki malzemeleri içermektedir:

- 1 Alet torbası
- 2 8 mm Lokma anahtar
- 3 16 mm Lokma anahtar
- 4 8 × 10 mm Lokma anahtar
- 5 10 × 12 mm Lokma anahtar
- 6 14 × 17 mm açık uçlu anahtar
- 7 Çok amaçlı tornavida
- 8 Tornavida sapı
- 9 Pense
- Allen anahtar 8 mm
- A Motor yağı tahliye tapası contası (yedek)

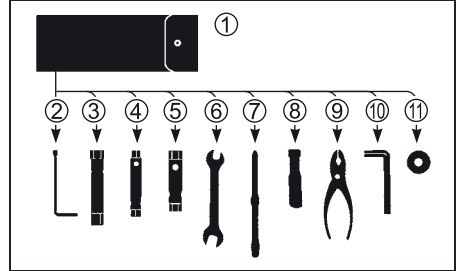

## BUJİ

Bujileri gösterildiği gibi çıkarın:

1. Ateşleme bobinini sabitleyen cıvataları çıkarın.
2. Ateşleme bobinini çıkarın.
3. Alet çantasındaki lokma anahtarını kullanarak bujiyi gevşetin ve çıkarın.

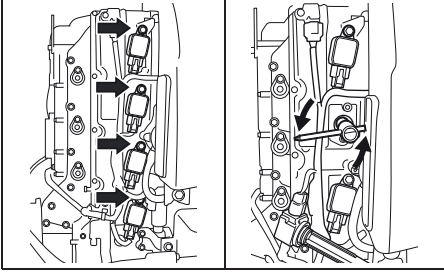

Dıştan takma motor normal kullanım için aşağıdaki "standart" buji ile donatılmıştır.

NGK LKR6E	Standart
-----------	----------

## BİLGİ

Rezistanslı tip bujiler, elektronik ateşlemenin işlevini engelleyerek teklemeye veya diğer elektronik tekne ekipmanı ve aksesuarlarında sorunlara neden olabilir.

Dıştan takma motorda **YALNIZCA** rezistanslı tip bujiler kullanın.

Normal çalışan bujinin rengi çok açık kahverengidir. Standart bujiler, kullanım koşullarınıza için uygun değilse, yetkili Suzuki Marine Bayinize danışın.

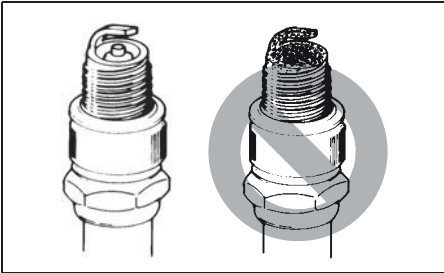

## BİLGİ

Uygun olmayan bujilerin kullanılması veya uygun olmayan şekilde sıkılan bujiler, ciddi motor hasarına neden olabilir.

- Belirtilen markayla doğrudan eşdeğer olduklarını belirleyemediğiniz sürece diğer buji markalarını denemeyin, aksi takdirde garanti kapsamında olmayan motor hasarıyla karşılaşabilirsiniz. Piyasadan temin edebileceğiniz farklı bujilerin teknik değerleri belirtilenden çok farklı olabilir.
- Bujiyi takmak için, elinizle olabildiğince sıkın, ardından önerilen tork ayarına veya belirtilen dönüş açısına kadar sıkılmak için bir anahtar kullanın.

Sıkma torku

15 – 19 N·m

Dönüş açısı

Yeni buji

1/2 – 3/4 tur

Kullanılmış buji

1/12 – 1/8 tur

- Silindir kapağının alüminyum dişlerine zarar vereceğinden, bujiyi aşırı sıkmayın veya diş kaptırmayın.



Güçlü bir kıvılcım sağlamak için, bujileri bakım çizelgesinde gösterilen aralıklarla temizlemeli ve ayarlamalısınız. Küçük bir tel fırça veya buji temizleyici kullanarak bujilerdeki karbon birikintilerini temizleyin ve aşağıdaki tabloya göre boşluğunu ayarlayın:

Buji tırnak aralığı	0,8 – 0,9 mm
---------------------	--------------

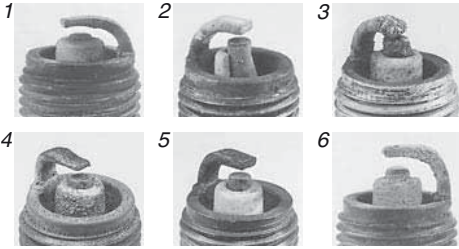
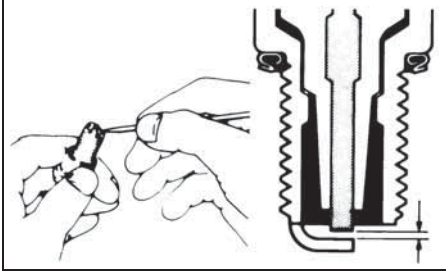

1. Aşırı aşınma
2. Kırılma
3. Erime
4. Erozyon
5. Sarı kalıntı
6. Oksidasyon

**NOT:**

Bujinin durumu yukarıdaki şekilde gösterilenlerden biri ile eşleşiyorsa yenisiyle değiştirildiğinden emin olun. Aksi takdirde motorun çalıştırılmasında zorluk yaşanmasına, yakıt tüketiminin artmasına ve motorda sorunlara yol açacaktır.

## HAVALANDIRMA HORTUMU VE YAKIT HATTI

Havalandırma hortumu ve yakıt hattını sızıntı, çatlak, şişme veya başka hasarlara karşı inceleyin. Havalandırma hortumu ve yakıt hattı herhangi bir şekilde hasar görmüşse değiştirilmelidir. Değiştirmeniz gerekirse yetkili Suzuki Marine Bayinize danışın.

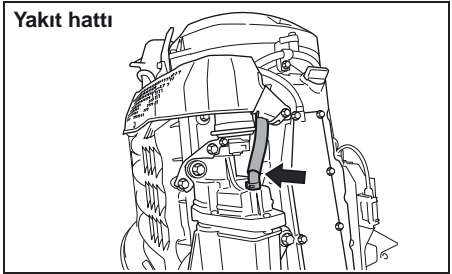
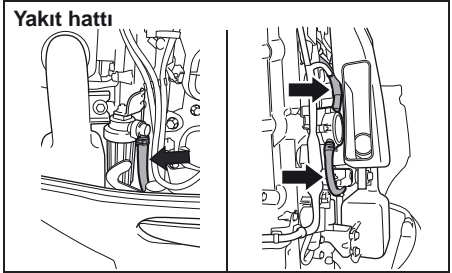
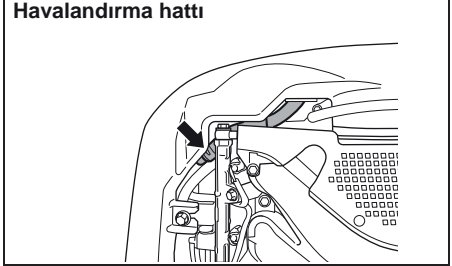

### ⚠ UYARI

Yakıt sızıntısı, patlama veya yangına yol açarak ciddi yaralanmalara neden olabilir.

Herhangi bir sızıntı, çatlama veya şişme belirtisi varsa, yetkili Suzuki Marine bayinizde yakıt hattını değiştirin.

## MOTOR YAĞI

### ⚠ UYARI

Motor çalışırken asla hiçbir MOTOR YAĞI ile ilgili bir işlem gerçekleştirmeyin, aksi takdirde ciddi yaralanmalar meydana gelebilir.

MOTOR YAĞI ile ilgili bir işlem gerçekleştirilmeden önce motor durdurulmalıdır.

### BİLGİ

Uzun süre trolleme yağ ömrünü kısaltır. Bu tür kullanımda motor yağınızı daha sık değiştirmezseniz motor hasar görebilir.

Motor uzun süreli trolleme için kullanılıyorsa, motor yağınızı daha sık değiştirin.

### Motor yağı değişimi

Motor sıcakken yağ değiştirilmelidir, böylece yağ motordan tamamen boşalır.

Motor yağınızı değiştirmek için:

1. Motoru dik konuma getirin ve motor kapağını çıkarın.
2. Yağ doldurma kapağını çıkarın.

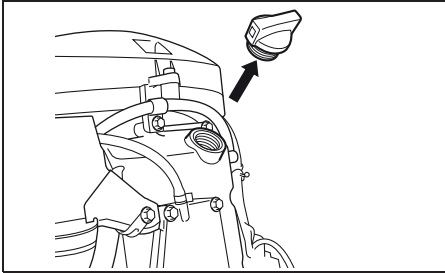

3. Motor yağı tahliye tapasının altına bir tahliye kabı yerleştirin.

### ⚠ DİKKAT

Motor yağı sıcaklığı, tahliye tapası gevşetildiğinde parmaklarınızı yakacak kadar yüksek olabilir.

Çıkarılmadan önce boşaltma tapasının çıplak elle dokunacak kadar soğumasını bekleyin.

4. Motor yağı tahliye vidasını 1 ve contasını 2 çıkarın, ardından motor yağının boşalmasını bekleyin.

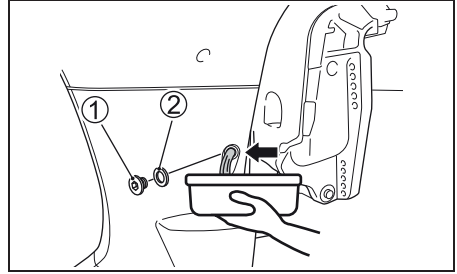

5. Boşalttıktan sonra, motor yağı boşaltma tapasını yeni bir conta ile takın.

### BİLGİ

Eski contayı kullanmak sızıntı yaparak moturun hasar görmesine neden olabilir.

Contaları tekrar kullanmayın. Her zaman yeni bir conta kullandığınızdan emin olun.

NOT:

Alet çantasında yedek contalar mevcuttur.

6. Önerilen motor yağıyla üst seviyeye kadar doldurun.

Yağ kapasitesi: 8,0 L

7. Motor yağı seviyesini kontrol edin.

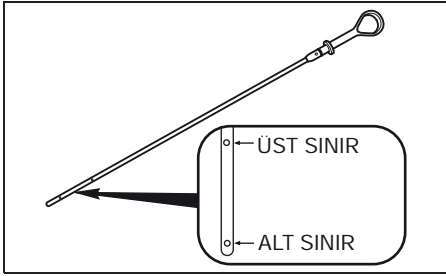

NOT:

*Motor yağı seviyesinin yanlış ölçülmesinden kaçınmak için, sadece motor soğukken yağ seviyesini kontrol edin.*

8. Yağ doldurma kapağını yeniden takın.

### ⚠ UYARI

**Motor yağı, insanların veya evcil hayvanların yaralanmasına neden olabilir. Kullanılmış motor yağı ile tekrarlanan ve uzun süreli temas cilt kanserine neden olabilir. Kullanılmış yağ ile kısa süreli temas dahi cildi tahriş edebilir.**

- Yeni ve kullanılmış yağı çocuklardan ve evcil hayvanlardan uzak tutun.
- Yağla ilgili bir işlem yaparken uzun kollu gömlek ve su geçirmez eldivenler giyin.
- Yağ cildinize temas ederse sabunla yıkayın.
- Yağla ıslanmış giysileri veya bezleri yıkayın.

NOT:

*Kullanılmış motor yağınızı uygun şekilde bertaraf edin. Çöpe atmayın veya yere, kanalizasyona veya akarsulara dökmeyin.*

## DIŞLI YAĞI

Dişli yağı seviyesini kontrol etmek için, yağ seviyesi tapasını 1 çıkarın ve deliğe bakın. Yağ seviyesi deliğin alt kenarında olmalıdır. Yağ seviyesi düşükse, seviye deliğin alt kenarına ulaşana kadar belirtilen dişli yağını ekleyin. Ardından tapayı yeniden takın ve sıkın.

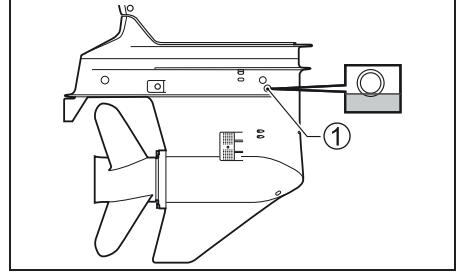

Dişli yağınızı değiştirmek için:

1. Motorun dik konumda olduğundan emin olun. Alt muhafazanın altına bir tahliye kabı yerleştirin.
2. Dişli yağı tahliye tapasını 2 sökün, ardından havalandırma deliği tapasını 3 çıkarın.

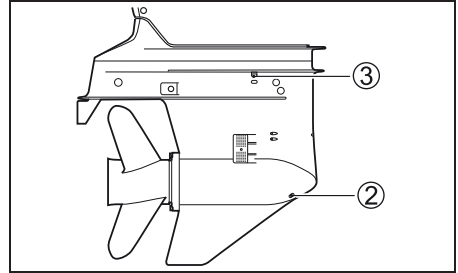

3. Yağ tamamen boşaltıldıktan sonra, belirtilen dişli yağınızı, dişli yağı havalandırma deliğinden 3 çıkmaya başlayana kadar dişli yağı tahliye deliğinden 2 enjekte edin. Yaklaşık 1,1 L yağ gerekli olacaktır.

NOT:

*Yağ seviyesi tapası ve havalandırma deliği tapası yağ tahliye tapasından farklıdır. Tahliye tapasında mıknatıs bulunur. Metal filizleri görülüyorsa mıknatısı temizleyin. Takarken bu iki tapanın yerini karıştırmayın.*

4. Havalandırma deliği tapasını 3 tekrar takın ve sıkın, ardından dişli yağı tahliye tapasını 2 hızla yeniden takın ve sıkın.

NOT:

Yetersiz dişli yağı enjeksiyonunu önlemek için, 4. adımdaki prosedürü uyguladıktan 10 dakika sonra dişli yağı seviyesini tekrar kontrol edin. Yağ seviyesi düşükse, dişli yağını doğru seviyeye kadar dişli yağı seviyesi deliğinden 1 yavaşça enjekte edin.

### ⚠ UYARI

Dişli yağı, insanların veya evcil hayvanların yaralanmasına neden olabilir. Kullanılmış dişli yağı ile tekrarlanan ve uzun süreli temas cilt kanserine neden olabilir. Kullanılmış yağ ile kısa süreli temas dahi cildi tahriş edebilir.

- Yeni ve kullanılan yağ çocuklardan ve evcil hayvanlardan uzak tutun.
- Yağla ilgili bir işlem yaparken uzun kollu gömlek ve su geçirmez eldivenler giyin.
- Yağ cildinize temas ederse sabunla yıkayın.
- Yağla ıslanmış giysileri veya bezleri yıkayın.

NOT:

Kullanılmış dişli yağını uygun şekilde bertaraf edin. Çöpe atmayın veya yere, kanalizasyona veya akarsulara dökmeyin.

### BİLGİ

Pervane milinin etrafına misina dolanırsa, pervane mili yağ keçesi hasar görebilir ve dişli kutusuna su girerek ciddi hasara neden olabilir.

Dişli yağı süt rengi bir renge sahipse su ile kirlenmiştir. Tavsiye almak için derhal yetkili Suzuki Marine bayinizle iletişime geçin. Dıştan takma motoru yağ değiştirilene ve kirlenmenin nedeni düzeltilene kadar çalıştırmayın.

## DÜŞÜK BASINÇ YAKIT FİLTRESİ

Düşük basınç yakıt filtresi periyodik olarak yetkili Suzuki Marine Bayiniz tarafından incelenmelidir. Her 400 saatte bir (2 yılda bir) düşük basınç yakıt filtresini değiştirin.

### ⚠ UYARI

**Benzin son derece yanıcı ve zehirli bir maddedir. Yangına sebep olabilir ve insan ve hayvan sağlığına zararlıdır.**

Yakıt filtresiyle çalışırken daima aşağıdaki önlemleri alın:

- Yakıt filtresini temizlemeden önce motoru durdurun.
- Etrafa yakıt sıçratmamaya dikkat edin. Sıçarsa hemen silin.
- Sigara içmeyin ve açık alev ve kıvılcımdan uzak tutun.

### ⚠ UYARI

Temizleme solventi zehirli ve tahriş edicidir. İnsanlar ve evcil hayvanlarda yaralanmaya neden olabilir.

Solventi çocuklardan ve evcil hayvanlardan uzak tutun. İşiniz bittiğinde solventi uygun şekilde bertaraf edin.

Yakıt filtresini aşağıdaki gibi inceleyip temizleyin:

1. Motoru durdurun ve soğumaya bırakın.
2. Anahtarsız Çalıştırma Sistemi varsa: Anahtarsız Çalıştırma Sisteminin OFF (KAPALI) olduğundan emin olun.  
Anahtarsız Çalıştırma Sistemi yoksa: Kontak anahtarının OFF (KAPALI) konumunda olduğundan emin olun.
3. Rezonatörü 2 sabitleyen civataları 1 sökün.

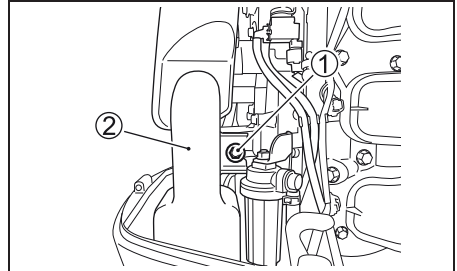

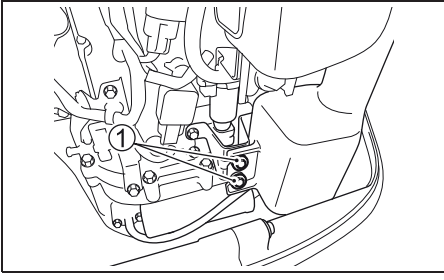

4. Rezonatörü 2 çıkarın.

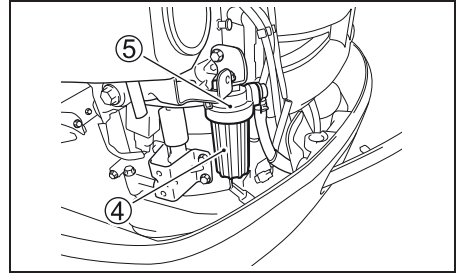
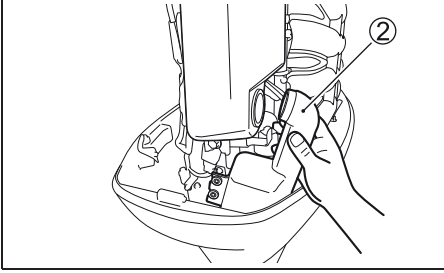

8. Yakıt ve su karışımını filtre haznesinden uygun bir kaba alın.

### **BİLGİ**

Boyalı yüzeylere sıçrayan yakıt temizlenmezse yüzeyde iz kalabilir veya renk solması oluşabilir.

Sıçrayan benzin derhal yumuşak bir bezle silinmelidir.

### **BİLGİ**

Filtre haznesinin dikkatsizce sökülmesi sensör kablo tellerinin hasar görmesine neden olur.

- Filtre haznesini çıkarırken sensör kablolarını bükmemeye özen gösterin.
- Filtre haznesini çıkarmadan önce kabloları ayırın.

5. Konektör kilit tırnağını "a" itin, sonra su sensörü kablo konektörünü 3 ayırın.

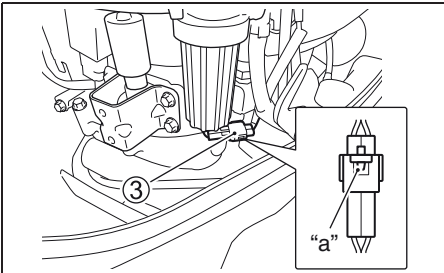

6. Dökülen yakıtı emmesi için sökmeden önce filtrenin altına bez koyun.

7. Filtre haznesini 4 , kapaktan 5 saat yönünün tersine çevirerek ayırın.

9. Filtre elemanını 6 dışarı alın. Filtre elemanını 6 , O-ringi 7 ve contayı 8 hasara karşı inceleyin. Hasarlıysa değiştirin.

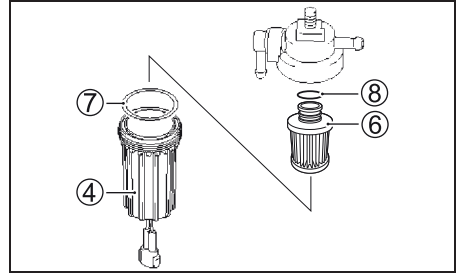

10. Filtre elemanını temiz solventle yıkayın ve kurutun.

11. Contayı ve filtre elemanını tekrar orijinal konumlarına takın.

12. O-ringin filtre kapağı üstündeki yerinde olduğunu teyit edin ve filtre kapağını yerine vidalayın.

13. Su sensörü kablo soketini 3 bağlayın.

14. Cıvatalar ile rezonatörü yerine takın.

15. Motoru tekrar çalıştırın ve yakıt filtresi çevresinde sızıntı olmadığını kontrol edin.



**NOT:**

Yakıt filtresi kapağında su varsa, kapağı çıkarın ve suyu boşaltın. Boşaltılan yakıtı daima güvenli bir şekilde bertaraf edin. Sorularınız için yetkili Suzuki Marine Bayisine danışın.

## YAĞLAMA

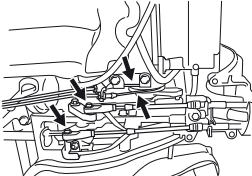
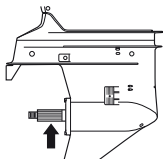
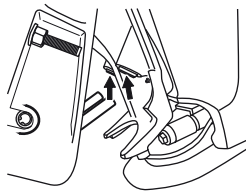
Dıştan takma motorun hareketli parçalarının güvenli, sorunsuz çalışması ve uzun ömürlü olması için doğru yağlama önemlidir. Aşağıdaki çizelge, motorun yağlama noktaları ve önerilen yağlayıcılar göstermektedir:

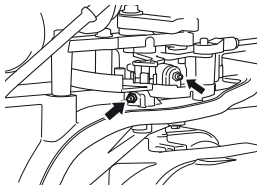
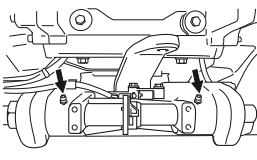
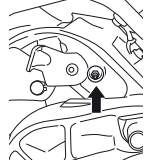
KONUM	YAĞLAYICI
 <p>Gaz kelebeği/Vites bağlantısı</p>	Deniz tipi suya dayanıklı gres
 <p>Pervane mili</p>	
 <p>Trim kolları pedi</p>	

 <p>Vites kolu</p>	Deniz tipi suya dayanıklı gres (Gres tabancası)
	
 <p>Fırdöndü dirsek</p>	
 <p>Dümen braketi</p>	
 <p>Motor tutucu</p>	

**NOT:**

Dümen braketi gres nipelinden gres uygulamadan önce, motoru tamamen kaldırarak tilt kilitleme konumunda kilitleyin.

Elle çalıştırılan bir gres tabancası kullanın ve motor tutucusu üzerindeki gres nipelini A'ya bakım yaparken aşağıdaki adımları izleyin.

1. Motoru durdurun ve soğumaya bırakın.
2. İlk 20 saatte yaklaşık 10 gram gres enjekte edin.  
Her 100 saatte (12 ay) yaklaşık 5 gram gres enjekte edin.

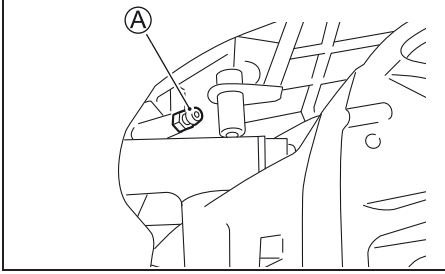

### **BİLGİ**

Motor tutucusu üzerindeki gres nipeline A bakım yapmak için hidrolik veya havayla çalışan bir gres tabancası kullanmak, yağ geçmesine zarar verebilir.

Motor tutucusu üzerindeki gres nipelini A'ya bakım yaparken elektrikli gres tabancaları kullanmayın.

NOT:

Bağlantıya gres enjekte edilemezse, yetkili Suzuki Marine Bayinize danışın.

## **ANOTLAR VE BAĞLANTI KABLOLARI**

### **Anotlar**

Motor, anotlar ile dış korozyondan korunmaktadır. Bu anotlar, elektrolizi kontrol eder ve korozyonu önler. Anotlar, koruduğu parçaların yerine paslanacaktır. Anotları periyodik olarak incelemeli ve metalin 2/3'ü aşındığında değiştirmelisiniz.

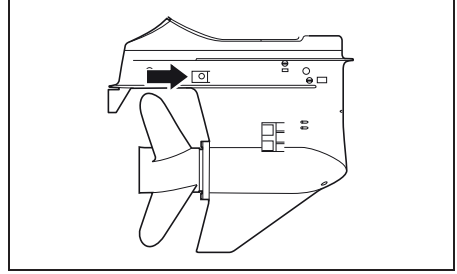
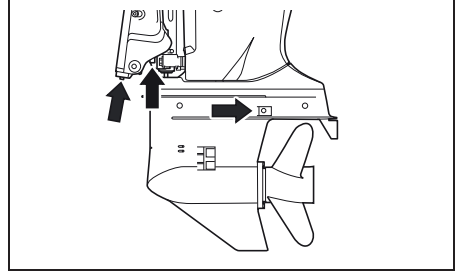

### **BİLGİ**

Anotların bakımı düzgün yapılmazsa, su altı alüminyum yüzeyleri (alt ünite gibi) galvanik korozyon hasarına maruz kalacaktır.

- Düşmediklerinden emin olmak için periyodik olarak anotları kontrol edin.
- Anotları etkisiz hale getireceğinden asla boyamayın.
- Koruyucu yeteneklerini azaltabilecek herhangi bir birikintiyi kaldırmak için anotları bir tel fırça ile periyodik olarak temizleyin.

NOT:

Silindir bloğuna/silindir kapağına takılı dahili anotların incelenmesi ve değiştirilmesi için yetkili Suzuki Marine Bayinize danışın.

## Bağlantı kabloları

Bağlantı kabloları motor parçalarının ortak şase hattına sahip olması amacıyla kullanılan elektrik bağlantılarıdır. Böylece parçaların, anotlar tarafından elektrolize karşı korunmasını sağlar. Bu kablolar ve uçlarında hasar olup olmadığı düzenli olarak kontrol edilmelidir.

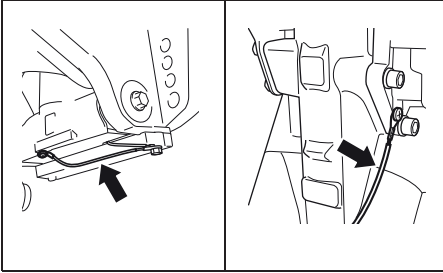
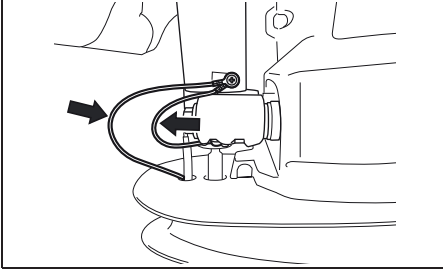

## AKÜ

Akü elektrolit seviyesi daima MIN ve MAX seviye çizgileri arasında olmalıdır. Seviye MIN çizgisinin altına düşerse MAX çizgisine kadar SADECE DİSTİLE SU ekleyin.

### ⚠ UYARI

Akü elektroliti zehirli ve aşındırıcıdır ve ciddi yaralanmalara neden olabilir.

Göz, deri, kıyafet veya boyalı yüzeylere temasından kaçının. Akü asidinin belirtilenlerden herhangi birine temas etmesi durumunda, derhal bol miktarda suyla yıkayın. Asidin göz veya deri ile teması halinde derhal tıbbi yardım alın.

### ⚠ UYARI

Akü kontrolü veya bakımı yaparken dikkatli olmazsanız, patlamaya, yangına veya devre hasarına yol açabilecek kısa devreye neden olabilirsiniz.

Akü kontrolü veya bakımı yaparken negatif kabloyu (siyah) çıkarın. Metal bir aletin aynı zamanda motora ve akünün pozitif terminaline temas etmesine izin vermeyin.

### ⚠ UYARI

Akü kutup başları, terminalleri ve ilgili aksesuarları tehlikeli olabilecek kurşun ve kurşun bileşikleri içerir.

Kullandıktan sonra ellerinizi yıkayın.

### BİLGİ

Akünün ilk servis işlemi tamamlandıktan sonra seyreltilmiş sülfürik asit eklerseniz aküye hasar verirsiniz.

Akünün ilk servis işlemi tamamlandıktan sonra ASLA seyreltilmiş sülfürik asit eklemeyin. Belirli bakım prosedürleri için akü üreticisinin talimatlarını uygulayın.



## MOTOR YAĞI FİLTRESİ

Motor yağı filtresi periyodik olarak yetkili Suzuki Marine Bayiniz tarafından değiştirilmelidir. İlk 20 saat (1 ay) sonrasında motor yağı filtresini yeniyle değiştirin.

Her 200 saatte (12 ayda bir) motor yağı filtresini yeniyle değiştirin.

## DENGE ZİNCİRİ

Denge zinciri periyodik olarak yetkili Suzuki Marine Bayiniz tarafından değiştirilmelidir.

Her 1600 saatte bir denge zincirini yeniyle değiştirin.

## SU KANALLARININ YIKANMASI

Çamurlu, hafif tuzlu veya tuzlu suda çalıştırdıktan sonra, su kanallarını ve motor yüzeyini temiz, tatlı suyla yıkamalısınız.

Su kanallarını bu şekilde yıkamadığınız takdirde, tuz motorun paslanmasına neden olarak ömrünü kısaltabilir. Su kanallarını aşağıdaki şekilde yıkayın.

### MOTOR ÇALIŞIYOR –Dik konum–

Suzuki, su kanallarını bu yöntemi kullanarak yıkamanızı önerir.

Su kanallarını yıkamak için piyasadan temin edebileceğiniz bir su kanalı yıkama aparatına sahip olmanız gerekir.

### ⚠ UYARI

Egzoz gazları, renksiz ve kokusuz olduğundan tespit edilmesi güç zehirli karbon monoksit gazını içermektedir. Karbon monoksit gazının solunması ölüme veya ciddi yaralanmalara neden olabilir.

Motoru kapalı veya havalandırması yetersiz ortamlarda asla çalıştırmayın.

### ⚠ UYARI

Su kanallarını yıkarken uygun önlemlerin alınmaması tehlikeli olabilir.

Su kanallarını yıkarken daima aşağıdaki önlemleri alın:

- Vitesin “BOŞ” konumda olduğundan emin olun. Viteye geçirilirse, pervane mili döner ve ciddi yaralanmalara neden olabilir.
- Motorun güvenli bir standı veya tekneye uygun şekilde kelepçelendiğinden emin olun ve yıkama tamamlanana kadar orada kalın.
- Çocukları ve evcil hayvanları alandan uzak tutun ve tüm hareketli parçalardan uzak durun.

## BİLGİ

Soğutma sistemine su beslemeden motor çalıştırılırsa, 15 saniye gibi kısa bir süre içinde ciddi motor hasarı meydana gelebilir.

Soğutma sistemine su beslemeden motoru asla çalıştırmayın.

1. Motorun durdurulduğundan emin olun.
2. Su giriş deliklerini yıkama aparatındaki kauçuk kapaklar tarafından kapatılmasını sağlayacak şekilde yıkama aparatını 1 takın.
3. Yıkama aparatına bir bahçe hortumu bağlayın ve aparattaki kauçuk kapaklar çevresinden bolca su taşmasını sağlayacak miktarda su akışı elde edecek şekilde suyu yeterli miktarda açın.

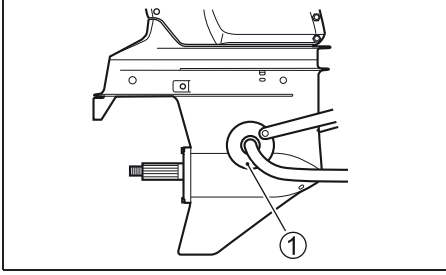

4. Pervane sökülmüşken uzaktan kumanda kolunu "BOŞ" konumuna getirin, motoru çalıştırın ve rölantide bırakın.
5. Gerekirse, kauçuk kapaklar çevresinden dışarıya sürekli bolca su akmasını sağlamak için su akışını ayarlayın.
6. Suyun birkaç dakika süreyle devridaim yapmasını bekleyin.
7. Motoru durdurun ve suyu kapatın.
8. Yıkama aparatını su giriş deliğinden sökün.
9. Motor yüzeyini temizleyin ve motorun dış yüzeyine bir kat otomotiv cilası uygulayın.

## MOTOR ÇALIŞMIYOR

### – Dik konum –

1. Motorun durdurulduğundan emin olun.
2. Yıkama tapalarından birini A veya C yıkama portundan çıkarın.

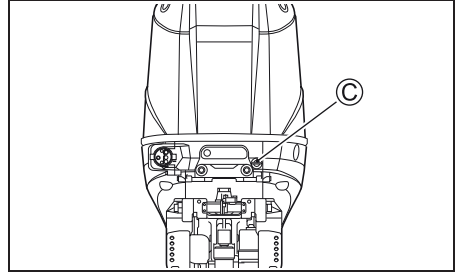
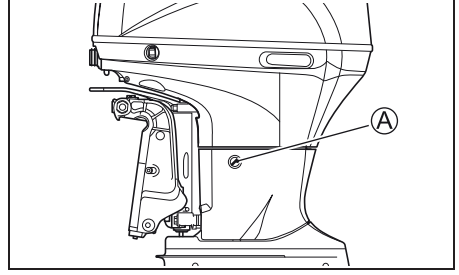

3. Yıkama portu dışına B uygun bir hortum rakoru kullanarak bahçe hortumunu takın. Diş B: 0,75 – 11,5 NHR (Bahçe hortumu uygulamaları için Amerikan standart hortum kaplini dişleri.)

### NOT:

Yıkama noktası dişi B ile eşleşen hortum bağlantısı (yıkama aparatı) alet çantasında bulunur.

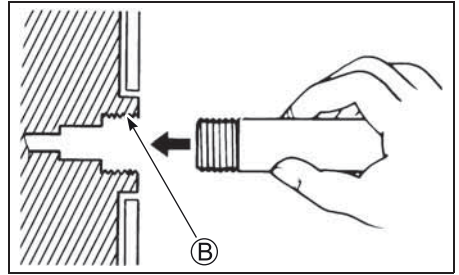

## SUYA BATMIŞ MOTOR

4. Suyu açın ve suyun kanallarda dolaşmasını sağlayın. Motoru yaklaşık beş dakika yıkayın.
5. Suyu kapatın.
6. Hortumu ve konektörü (kullanılmışsa) çıkarın, ardından tapayı yıkama portuna yeniden takın.
7. Motor tamamen boşalincaya kadar motoru dik konumda bırakın.

### MOTOR ÇALIŞMIYOR

#### – Tamamen yukarıda konumu –

1. Motoru tamamen yukarı kaldırılmış konumda tutun.
2. MOTOR ÇALIŞMIYOR – Dik konum – konusunda verilen talimatları uygulayın. MOTOR TAMAMEN YUKARI KALDIRILMIŞ KONUMDAYKEN ASLA MOTORU ÇALIŞTIRMAYIN.
3. Motor indirin ve tamamen boşalincaya kadar motoru dik konumda bırakın.

Kazara suya batmış bir motor, korozyonun önlenmesi için mümkün olan en kısa sürede elden geçirilmelidir. Motorun kazara suya batması durumunda aşağıdaki adımları izleyin:

1. Motoru mümkün olan en kısa sürede sudan çıkarın.
2. Tüm tuzu, çamuru ve yosun gibi yabancı maddeleri tamamen temizlemek için tatlı suyla iyice yıkayın.
3. Bujileri çıkarın. Volanı birkaç tur elle çevirerek silindirlerdeki suyu buji deliklerinden boşaltın.
4. Motor yağında su olup olmadığını kontrol edin. Su tespit edilirse, yağ tahliye tapasını çıkarın ve yağı boşaltın. Boşalttıktan sonra yağ tahliye tapasını sıkın.
5. Yakıt hattını boşaltın.

#### **!** UYARI

**Benzin son derece yanıcı ve zehirli bir maddedir. Yangına sebep olabilir ve insan ve hayvan sağlığına zararlıdır.**

**Benzine alev ve kıvılcım yaklaştırmayın. Kirli yakıt uygun şekilde bertaraf edin.**

6. Buji deliklerinden motora motor yağı dökün. Volanı birkaç defa elle döndürerek motor iç parçalarının yağlanmasını sağlayın.

#### **BİLGİ**

**Sürtünme veya dirençle karşılaştığınızda motoru döndürmeye devam ederseniz ciddi motor hasarı meydana gelebilir.**

**Motoru döndürürken sürtünme veya dirençle karşılaşırsanız, derhal durun ve sorunu bulup düzeltene kadar motoru çalıştırmayı denemeyin.**

7. Motoru elden geçirmek için mümkün olan en kısa sürede yetkili Suzuki Marine Bayinize götürün.

### **BİLGİ**

**Yakıt beslemesi suyla kirlenmişse, motor hasarı meydana gelebilir.**

**Teknenin yakıt deposu dolum kapağı ve havalandırma deliği suya batmışsa, suyla kirlenmediğinden emin olmak için yakıt beslemesini inceleyin.**

## **MUHAFAZA PROSEDÜRÜ**

### **MOTORUN MUHAFAZA EDİLMESİ**

Motorunuzu uzun süre saklarken (örneğin, tekne kullanım sezonunun sonunda), motorunuzu yetkili Suzuki Marine Bayisine götürmeniz önerilir. Bununla birlikte, motoru kendiniz hazırlamayı seçerseniz, aşağıda özetlenen işlemleri uygulayın:

1. Dışlı yağını DİŞLİ YAĞI bölümünde belirtildiği gibi değiştirin.
2. Motor yağını MOTOR YAĞI bölümünde belirtildiği gibi değiştirin.
3. Stabilizatör kutusundaki talimatlara göre yakıt deposuna yakıt stabilizatörü ekleyin.
4. Motordaki su kanallarını iyice yıkayın. SU KANALLARININ YIKANMASI (Motor çalışırken) bölümüne bakın.
5. Su akışı sağlayın ve stabilizatörü motora yaymak için motoru beş dakika boyunca yaklaşık 1500 devirde boş vitesinde çalıştırın.
6. Motoru durdurun. Sonra suyu kapatın ve yıkama aparatını çıkarın.
7. Belirtilen diğer tüm parçaları yağlayın. YAĞ-LAMA bölümüne bakın.
8. Motorun dışını temiz suyla yıkayın. Yıkanıldıktan sonra motor üzerinde kalan su kuru bir bezle silinmelidir. Yüksek basınçlı yıkama sadece dış kısmı yıkamak için kullanılmalıdır. Yüksek basınçlı yıkama makinesinin nozülü motordan oldukça uzakta tutulmalıdır.
9. Motorun dış yüzeyine bir kat otomotiv cilası uygulayın. Boya hasarı varsa, cilalamadan önce rötuş boyası uygulayın.
10. Motoru kuru, iyi havalandırılmış bir alanda dik konumda saklayın.

### **⚠ UYARI**

**Motor çalışırken motor üzerinde yaranmanıza neden olabilecek hareketli parçalar bulunur.**

**Yaralanmayı önlemek amacıyla motor çalışırken ellerinizi, saçlarınızı ve elbiselerinizi motordan uzak tutun.**

## BİLGİ

Soğutma sistemine su beslemeden motor çalıştırılırsa, 15 saniye gibi kısa bir süre içinde ciddi motor hasarı meydana gelebilir.

Soğutma sistemine su beslemeden motoru asla çalıştırmayın.

## AKÜNÜN SAKLANMASI

1. Dıştan takma motor bir ay veya daha uzun bir süreyle kullanılmayacaksa, aküyü çıkarın ve serin ve karanlık bir yerde muhafazaya alın. Tekrar kullanmadan önce aküyü tam olarak şarj edin.
2. Akü uzun süre boyunca muhafazaya alındığında, akü elektrolitinin özgül ağırlığını en geç ayda bir kontrol edin ve değer düşmüştü aküyü şarj edin.

## ⚠ UYARI

Aküyü şarj ederken uygun önemlerin alınmaması tehlikeli olabilir. Akü, kolayca tutuşabilecek zehirli buhar üretir. Akü elektroliti zehirli ve aşındırıcıdır ve ciddi yaralanmalara neden olabilir.

- Sigara içmeyin ve açık alev ve kıvılcımdan uzak tutun.
- Akü şarj edilirken kıvılcım oluşmaması için, şarj cihazını çalıştırmadan önce şarj cihazı kablolarını uygun terminallere bağlayın.
- Akü ile çalışırken çok dikkatli olun ve akü elektrolitine temas etmemeye özen gösterin.
- Uygun ekipmanlar (güvenlik gözlüğü, eldiven vb.) kullanın.

## MUHAFAZADAN SONRA

Motoru depodan çıkarırken, çalışma koşullarına geri getirmek için aşağıdaki işlemleri uygulayın:

1. Bujileri temizleyin. Gerekirse değiştirin.
2. Dişli kutusu yağı seviyesini kontrol edin ve gerekirse DİŞLİ YAĞI bölümünde belirtilen talimatlara göre dişli yağı ekleyin.
3. YAĞLAMA bölümüne göre tüm hareketli parçaları yağlayın.
4. Motor yağı seviyesini kontrol edin.
5. Motoru temizleyin ve boyalı yüzeyleri cilalayın.
6. Tekrar kullanmadan önce aküyü tam olarak şarj edin.

# SORUN GİDERME

Bu sorun giderme kılavuzu, yaygın şikayetlerin nedenini bulmanıza yardımcı olmak için sağlanmıştır.

## **BİLGİ**

**Sorunun doğru şekilde giderilmemesi dıştan takma motora zarar verebilir. Yanlış onarımlar veya ayarlamalar, sorun gidermenin aksine motora hasar verebilir. Bu tür hasarlar garanti kapsamında olmayabilir.**

**Bir sorunu düzeltmek için yapılacak doğru işlemden emin değilseniz, Suzuki Marine Bayi-nize danışın.**

### **Marş motoru çalışmıyor:**

- Vites BOŞ konumda değil.
- Sigorta atmış.
- Acil durdurma svici kilit plakası yerinde değil.

### **Motor çalışmıyor (çalıştırması zor):**

- Yakıt deposu boş.
- Yakıt hattı motora doğru bağlanmamış.
- Yakıt hortumu bükülmüş veya sıkışmış.
- Buji kirlenmiş.

### **Motor rölantı devri dengesiz veya motor duruyor:**

- Yakıt hortumu bükülmüş veya sıkışmış.
- Buji kirlenmiş.

### **Motor devri artmıyor (Motor gücü düşük):**

- Motor aşırı yük altında çalışıyor.
- Uyarı/Arıza teşhis sistemi devrede.
- Pervane hasarlı.
- Pervane mevcut yüke göre uygun değil.

### **Motor aşırı titriyor:**

- Motor bağlantı civataları veya kelepçe vidaları gevşek.
- Pervaneye yabancı cisim (yosun vb.) dolanmış.
- Pervane hasarlı.

### **Motor aşırı ısınıyor:**

- Soğutma suyu girişleri tıkalı.
- Motor aşırı yük altında çalışıyor.
- Pervane mevcut yüke göre uygun değil.

### **Anahtarsız Çalıştırma Sistemi ana düğme çalıştırıldığında bile AÇILMIYOR. Hata sinyali (beş kısa sesli uyarı) DUYULMU-YOR:**

#### **(Anahtarsız Çalıştırma Sistemi varsa)**

- Acil durdurma svici kilit plakası yerinde değil.
- Uzaktan kumandayla iletişim devre dışı bırakılmış iken ana düğme sürekli çalıştırılmış.
- Akü uç bağlantısı korozyona uğramış veya kayıptır.
- Akü gücü tükenmiş.
- Anahtarsız çalıştırma kontrol ünitesinde arıza.
- Elektrik kablo bağlantısında temassızlık.
- Uzaktan kumanda kutusunda arıza.

### **Anahtarsız Çalıştırma Sistemi ana düğme çalıştırıldığında bile AÇILMIYOR. Hata sinyali (beş kısa sesli uyarı) DUYULU-YOR:**

#### **(Anahtarsız Çalıştırma Sistemi varsa)**

- Anahtarlık menzilin dışında.
- Anahtarlığın pili bitmiş.
- Anahtarlık OFF (KAPALI) modda.
- Anahtarlık onayı gerçekleşmemiş.
- Güçlü radyo dalgaları veya parazit nedeniyle iletişim hatası.
- Anahtarsız kontrol ünitesi ile dıştan takma motor arasında elektrik kablosu bağlantı hatası.
- Anahtarsız kontrol ünitesi ile dıştan takma motor arasında doğrulama hatası.
- Motorun elektronik kontrol sisteminde anormallik.

### **Anahtarsız Çalıştırma Sistemi ana düğme çalıştırıldığında bile KAPANMIYOR:**

- Elektrik kablo bağlantısında temassızlık.
- Uzaktan kumanda kutusunda arıza.

# SİGORTA

1. Anahtarsız Çalıştırma Sistemi varsa:  
Anahtarsız Çalıştırma Sistemini kapatın.  
Anahtarsız Çalıştırma Sistemi yoksa:  
Kontakt anahtarını "OFF" konumuna alın.
2. Motor kapağını çıkarın.
3. Sigorta kutusu kapağını açın ve sigortayı çıkarın.

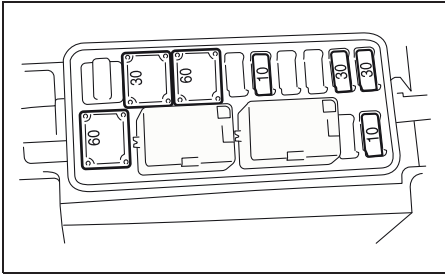
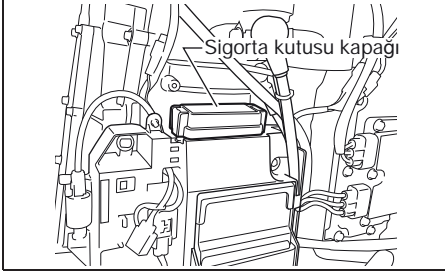

## NOT:

Sigortaları çıkarmak ve takmak için sigorta kutusu kapağının arka kısmında yer alan sigorta maşasını kullanın.

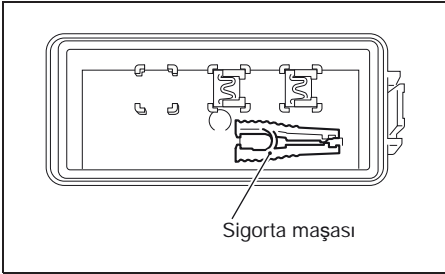

4. Yardımcı akü kablosu sigortasını çıkarın.



5. Sigortayı inceleyin ve gerekiyorsa yenisiyle değiştirin.

Ana sigorta (60A)/  
İzolator sigortası (30 A)

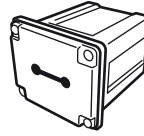

Normal sigorta

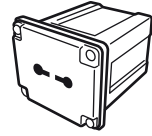

Atmış sigorta

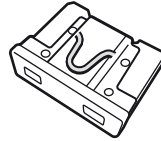

Normal sigorta

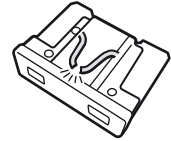

Atmış sigorta

## NOT:

Sigorta atmışsa sebebini araştırın ve arızayı giderin.

Sigortanın atmasına neden olan arıza düzeltilmezse sigorta yeniden atabilir.

## ⚠ UYARI

Atmış sigortayı farklı bir amperaj değerine sahip sigortayla değiştirirseniz veya sigortayı alüminyum folyo veya tel ile tamir etmeye çalışırsanız elektrik sisteminde arızaya veya yangına neden olabilirsiniz.

Yanmış bir sigortayı aynı tip ve değere sahip yenisiyle değiştirin.

## BİLGİ

Değiştirilen sigorta da kısa sürede atarsa elektrik sisteminde bir arıza söz konusu olabilir.

Yetkili Suzuki Marine Bayisine danışın.

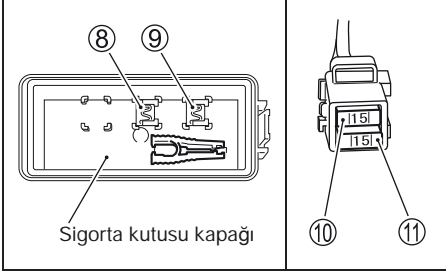
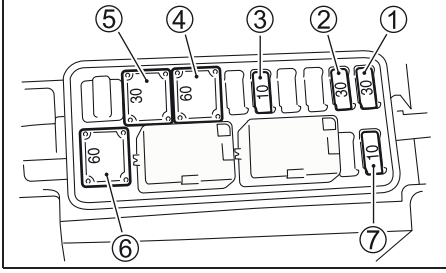

- 1 Marş motoru rölesi sigortası: 30 A
- 2 Ateşleme bobini/Motor kontrol modülü/Yakıt pompası sigortası: 30 A
- 3 PTT düğmesi sigortası: 10 A
- 4 Ana sigorta: 60 A
- 5 İzolatör seçme sigortası: 30 A
- 6 Yedek sigorta: 60 A
- 7 IAC, VSV, VVT sigortası: 10 A
- 8 Yedek sigorta: 30 A
- 9 Yedek sigorta: 10 A
- 0 Yedek sigorta: 15 A
- A Yardımcı akü kablosu sigortası: 15 A

### NOT:

8 ve 9 yedek sigortalar sigorta kutusu kapağının arkasındadır.



# TEKNİK DEĞERLER

Parça	DF150A	DF175A	DF200A
Motor Tipi	4-Zamanlı		
Silindir sayısı	4		
Çap ve Strok	97,0 × 97,0 mm		
Motor Hacmi	2867 cm <sup>3</sup>		
Maksimum çıkış gücü	110,3 kW (150PS)	128,7 kW (175PS)	147,0 kW (200PS)
Tam Gaz Devir Aralığı	5000 – 6000 dev/dak	5500 – 6100 dev/dak	
Ateşleme Sistemi	Tam-transistörlü		
Motor Yağlama	Trokoid pompa basınçlı yağlama		
Motor Yağı Kapasitesi	8,0 L		
Dişli Yağı Kapasitesi	1,1 L		
Buji	NGK LKR6E		
Buji Tırnak Aralığı	0,8 – 0,9 mm		
Supap Boşluğu	EMME: 0,23 – 0,27 mm EGZOZ: 0,30 – 0,34 mm		
Yakıt Tipi	Alkol içermeyen kurşunsuz benzin		
Minimum benzin oktan değeri	91 oktan		

## EC-YÖNETMELİĞİ İLE İLGİLİ BİLGİLER

(Avrupa ülkeleri için)

### Ses Basınç Seviyesi

Yönetmelik	Ses basınç seviyesi sınırı
2013 / 53 / EU	75 dB(A)

Ses basınç seviyesi ISO 14509-1:2018 standartlarına göre ölçülmüştür.

# TOPLAM ÇALIŞMA SAATİ TABLOSU

Toplam çalışma saati	GÖSTERGE – TAKOMETRE	
	İbre 1 göstere-rimi	DEVİR SINIRI lamba 2 yanıp sönüyor *
0 saat - (49 saat)	Hayır	Hayır
50 saat	500 dev/dak	Hayır
60 saat	600 dev/dak	Hayır
⋮	⋮	⋮
⋮	⋮	⋮
540 saat	5400 dev/dak	Hayır
550 saat	500 dev/dak	1 defa
560 saat	600 dev/dak	1 defa
⋮	⋮	⋮
⋮	⋮	⋮
1040 saat	5400 dev/dak	1 defa
1050 saat	500 dev/dak	2 defa
⋮	⋮	⋮
⋮	⋮	⋮
1540 saat	5400 dev/dak	2 defa
1550 saat	500 dev/dak	3 defa
⋮	⋮	⋮
⋮	⋮	⋮
2030 saat	5300 dev/dak	3 defa
2040 saat ve üzeri	5400 dev/dak	3 defa

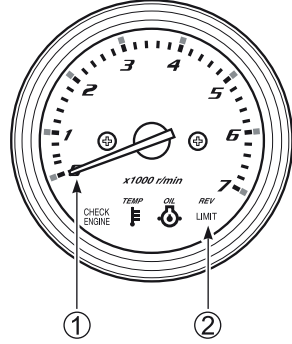

\*: Bir kez yanıp sönme 500 saate karşılık gelir.

## YAĞ DEĞİŞİMİ HATIRLATMA SİSTEMİ AKIŞ ÇİZELGESİ

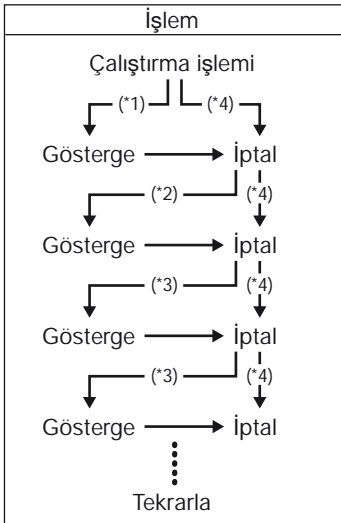

\*1: İlk 20 saatlik çalışma sonrası

\*2: 80 saatlik çalışma sonrası

\*3: 100 saatlik çalışma sonrası

\*4: Sistemin devreye girmesi öncesinde iptal işlemi gerçekleştirildiğinde

## **TÜKETİCİNİN SEÇİMLİK HAKLARI**

- 1) Malın ayıplı olduğunun anlaşılması durumunda tüketici, 6502 sayılı Tüketicinin Korunması Hakkında Kanunun 11 inci maddesinde yer alan;
  - a- Satılanı geri vermeye hazır olduğunu bildirerek sözleşmeden dönme,
  - b- Satılanı alıkoyup ayıp oranında satış bedelinden indirim isteme,
  - c- Aşırı bir masraf gerektirmediği takdirde, bütün masrafları satıcıya aait olmak üzere satılanın ücretsiz onarılmasını isteme,
  - ç- İmkan varsa, satılanın ayıpsız bir misli ile değiştirilmesini isteme seçimli haklarından birini kullanabilir. Satıcı, tüketicinin tercih ettiği bu talebi yerine getirmekle yükümlüdür.
- 2) Ücretsiz onarım veya malın misli ile değiştirilmesi hakları üretici veya ithalatçıya karşı da kullanabilir. Bu fıkradaki hakların yerine getirilmesi konusunda satıcı, üretici ve ithalatçı müteselsilen sorumludur. Üretici veya ithalatçı, malın kendi tarafından piyasaya sürülmesinden sonra ayıbın doğduğunu ispat ettiği takdirde sorumlu tutulamaz.
- 3) Ücretsiz onarım veya malın ayıpsız misli ile değiştirilmesinin satıcı için orantısız güçlükleri beraberinde getirecek olması halinde tüketici, sözleşmeden dönme veya ayıp oranında bedelden indirim haklarından birini kullanabilir. Orantısızlığın tayininde malın ayıpsız değeri, ayıbın önemi ve diğer seçimli haklara başvurusunun tüketici açısından sorun teşkil edip etmeyeceği gibi hususlar dikkate alınır.
- 4) Ücretsiz onarım veya malın ayıpsız misli ile değiştirilmesi haklarından birinin seçilmesi durumunda bu talebin satıcıya, üreticiye veya ithalatçıya yöneltilmesinden itibaren azami otuz iş günü içinde yerine getirilmesi zorunludur. Ancak, bu Kanunun 58 inci maddesi uyarınca çıkarılan yönetmelik eki listede yer alan mallara ilişkin, tüketicinin ücretsiz onarım talebi, yönetmelikte belirlenen azami tamir süresi içinde yerine getirilir. Aksi hâ lde tüketici diğer seçimli haklarını kullanmakta serbesttir.
- 5) Tüketicinin sözleşmeden dönme veya ayıp oranında bedelden indirim hakkını seçtiği durumlarda, ödemiş olduğu bedelin tümü veya bedelden yapılan indirim tutarı derhâl tüketicie iade edilir.
- 6) Seçimli hakların kullanılması nedeniyle ortaya çıkan tüm masraflar, tüketicinin seçtiği hakkı yerine getiren tarafça karşılanır. Tüketici bu seçimli haklarından biri ile birlikte 11/1/2011 tarihli ve 6098 sayılı Türk Borçlar Kanunu hükümleri uyarınca tazminat da talep edebilir.
- 7) Tüketici, garantiden doğan haklarının kullanılması ile ilgili olarak çıkabilecek uyuşmazlıklarda yerleşim yerinin bulunduğu veya tüketici işleminin yapıldığı yerdeki Tüketici Hakem Heyetine veya Tüketici Mahkemesine başvurabilir.

Firma Kısa Adı	İl	İlçe	Telefon İş	Adres	FİRMA YETKİLİ	Telefon Cep
AVŞAR MARİN	Adana	Seyhan		Yeşiloba mah. Adana Oto Sanayi sitesi 46129. sok.No:7 SEYHAN	Ali Avşar	0535 818 91 33
TURPOMP	Adapazarı	Erenler	0264 241 33 62	Atatürk Sanayi Sitesi 1058 sok. No:6 /ERENLER	Ethem Tür	0532 216 54 15
AKDENİZ MARİN	Antalya	Kapılar	0242 221 13 25	Şafak Mah.Akdeniz San. Sitesi 5029 Sok. No:53 Antalya	Hasan Uçar	0532 474 33 90
AKDENİZ MOTOR	Antalya	Merkez	0242 3401166	Altınova Sinan Mah. Antalya cad. No: 124. KEPEZ	Hasan Akçaloğlu	0532 442 80 87
DENİZ YAT	Antalya	Alanya	0242 516 14 26	Alanya/Mersin Yolu Üzeri İshaklı Köyü Demirtaş Hal Mevkii No: 55	Biröl Menekşe	0532 611 02 06
KÜLAHLI MOTOR	Antalya	Alanya	0242 515 22 96	Sanayi Çarşısı Kocayusufl Caddesi A Blok No: 57 / Alanya	Hüseyin Demirel	0532 500 37 88
USLU DENİZCİLİK	Antalya	Manavgat	0242 746 71 63	Örnek Mah. Çevreyolu Üzeri No:3 / Manavgat	Bekir Uslu	0533 967 03 61
SAYGIN MARINE	Aydın	Kuşadası	0256 618 23 24	Bayraklıdele Mah.Seuçuk Blv.Kemer İş Merkezi No:18/D/Adakule Oteli Karşı Çaprazı)	İhsan Sevinçlik	0549 325 01 12
ARSLAN DENİZ MOTORLARI	Balkesir	Edremit	0266 373 50 70	Hamidiye Mah. 558 Sok No : 52	Kadir Arslan	0532 731 30 81
ÖZKABAN	Balkesir	Bandırma	0266 713 42 39	17 Eylül mah. 816 sok.No 10 /A BANDIRMA-BALKESİR	Serkan Özkaban	0533 655 08 02
PANOMARİN	Balkesir	Ayvalık	0266 331 14 24	İzmet Altay Sanayi Sitesi 46/2 Ayvalık / Balıkesir	Uluğbey Dağtekin	0551 125 12 95
AHTAPOT	Bursa	Osmanгази	0224 249 12 94	M. Akif Mah. Trafo Cad. No:21/J/C	İdris Çöl	0535 862 28 24
YELEKLİ KARDEŞLER	Edirne	Keşan	0284 714 04 06	Aşağı Zafeniye Mah. Efes Bulvarı No: 76 / Keşan	Necmettin Yelekli	0535 218 60 14
VARLI MARİN	Hatay	Dörtöyl		Özerli Mah. M.Kemal Dudoğlu Bulvarı No:226/A /DÖRTÖYL	Fatih Varlı	0542 626 19 08
TUFAN MARİN	İstanbul	Tuzla	0216 447 1082	Evlilya Çelebi Mah.Pelikan Sok.Turla Gemi Yan Sanayi Sitesi D Blok No:8/19	Tufan Öztürkçil	0532 135 62 93
ALTAN MOTOR	İstanbul	Kartal	0216 306 23 19	Kartal Oto Sanayi Sitesi A/4 Blok No:26 Esetepe/Kartal- İstanbul	Tamer Altan	0552 306 23 19
İSTANBUL DENİZ MOTORLARI	İstanbul	BeYOğlu	0212 249 10 34	Piripaşa Mah. Dirlilik Sokak No:2/A - Hasköy	Fazlı Sezen	0532 636 10 34
KAPPA MARİN	İstanbul	Tuzla	0216 370 51 24	Evlilya Çelebi mah. Mevlana sok. No :5 TUZLA	Alper Ak	0532 508 91 13
KARDEŞLER MARİN	İstanbul	Kurmkapı	0212 517 22 05	Kürkçü Kuyusu Sok. No: 10	Ali Aşlan	0532 236 01 11
SİSAM MARİN	İstanbul	kadıköy	0216 574 58 44	Münir Nurettin Seuçuk cad. Kalamış Yat Limanı no : 17/2 Kadıköy	Önel Sisam	0532 321 21 14
ALSANCAK	İzmir	Güzelbahçe	0232 234 00 60	Abdullah Baydar cad. No:158 / GÜZELBAHÇE	Mehmet Gönül	0536 658 64 85
İZMİR MARİN	İzmir	Güzelbahçe	0232 234 35 40	Çelebi Mah. İstikbal Cad. No:126/B Güzelbahçe/İzmir	Latif Gören	0532 601 25 29
SEVKA DENİZ ARAÇLARI	İzmir	Çeşme	0232 712 22 53	Turgut Özal Bulvarı No: 3/D Çeşme / İzmir	Ege Coşkuner	0533 608 17 48
ARTESA	Kıbrıs	Lefkoşa	0392 680 00 87	Dr. Fazlı Küçük Bulvarı Gönyeli	Murat Emre	0533 863 03 39
ANAMUR	Mersin	Anamur	0 549 347 20 87	Alpaslan Türkçe Bulvarı Sağlık Mah 70 / ANAMUR /MERSİN	Bülent Tıyyar	0324 862 20 80
METİN DENİZ MOTORLARI	Mersin	Merkez	0324 232 63 76	3 Ocak Mah. 5409 Sok.Levant Apt Altı No:20/A Akdeniz/Mersin	Metin Yılmaz	0532 346 89 08
ATAMARİN	Muğla	Fethiye	0252 612 40 78	Fethiye sanayi sitesi 254 sok. No 59	Murat Zorbaz	0542 25752581
BODRUM MARINE	Muğla	Bodrum	0252 358 70 91	Ortakent, Turgut Reis Yolu Kıpa Kavaşağı No:27	Mehmet Erkan Yenigün	0543 399 26 23
ÖZ İŞ MARİN	Muğla	Marmaris	0252 419 00 77	Sanayi Sitesi B Blok No:6	Azmi Önel	0533 7364331
YELKEN DENİZCİLİK	Muğla	Fethiye	0252 645 27 46	Hürriyet Mah. Çevre Yolu Üzeri Cad. Bp İstasyon Karşısı No:1 D:1 P.K.:48310 - Göcek	Nurullah Yüresiz	0537 314 67 85
ENMA MARİNE	Muğla	Marmaris	0252 413 66 84	Beldibi Mah.284. Sokak No:6 Marmaris	N.Enis Eralp	
SAMMARİN	Samsun	Merkez	0532 691 17 22	Şabanoğlu Mah. 69. Sok.No:5/A Tekkeköy/Samsun	Mustafa Pehlivan	0532 691 17 22
ÖZGÜR MARİN	Trabzon	Merkez	0462 325 55 91	Sanayi Mah.Marangoz Sok. No:3 Trabzon	Murat Özgür	0542 408 61 62

Güncel Yetkili Servis Listemiz [www.suzuki.com.tr](http://www.suzuki.com.tr) Adresinde Bulunmaktadır.

**Tüm yetkili servis istasyonu bilgileri Bakanlık tarafından oluşturulan Servis Bilgi Sisteminde yer almaktadır.**



**İMALATÇI FİRMA:**

SUZUKI MOTOR CORPORATION  
300 TAKATSUKA, HAMAMATSU, JAPAN  
[www.globalsuzuki.com](http://www.globalsuzuki.com)  
+81-53-440 23 00

**İTHALATÇI FİRMA:**

SUZUKİ MOTORLU ARAÇLAR PAZARLAMA A.Ş.  
ACIBADEM MAHALLESİ ALİ DEDE SOKAK NO:4  
34718 KADIKÖY/İSTANBUL - TÜRKİYE  
[www.suzuki.com.tr](http://www.suzuki.com.tr) / [info@suzuki.com.tr](mailto:info@suzuki.com.tr)  
+90 850 266 07 95

**BU ÜRÜNÜN KULLANIM ÖMRÜ 10 YIL'DIR.**



# Deniz Motorları Garanti ve Bakım Kayıt Kitapçığı



Way of Life!

# GARANTİ KAYIT FORMU

MODEL / YILI

MODEL ADI

MOTOR SERİ/ÜRETİM NO

GARANTİ BAŞLAMA  
TARİHİ

G	G	A	A	Y	Y

MÜŞTERİ BİLGİLERİ

ADI SOYADI:

ADRESİ:

İLÇE VE İL ADI:

Tel No:

e-posta

YETKİLİ SATICI KAŞESİ

YETKİLİ SATICI KODU:

MÜŞTERİ İMZASI

GARANTİ SÜRESİ BİTİŞ TARİHİ

YETKİLİ SATICI İMZASI

## **SUZUKI GARANTİSİNDEN NASIL FAYDALANACAKSINIZ**

Garanti süresi içinde bir sorun ile karşılaşırsanız, motorunuzu gerekli incelemenin yapılması için Yetkili Suzuki Servisine götürmelisiniz. Motorunuzu aldığınız Yetkili Satıcı veya Servisine götürmeniz tercih edilir, fakat mümkün değil ise tüm Suzuki Yetkili Servisleri size yardımcı olmaktan mutluluk duyacaktır.

Sorununuzu mümkün olduğunca dikkatlice ve kesin olarak açıklamanız çok önemlidir. Yetkili Servisiniz açıklamalarınıza göre, size gerekli onarımın Garanti kapsamı içinde yapılıp/yapılmayacağını söyleyebilir ve gerekli düzenlemelere başlayabilir.

Bu garanti kitabı, deniz motorunuz ile ilgili teknik detayları, bakım geçmişini ve garantisüresi başlangıç ve bitiş tarihini gösterir. Yetkili Servise gidildiğinde motorla birlikte hazır bulundurulmalıdır.



## SUZUKI SERVİS PLANI

Deniz Motorunuzun ilk bakımdan itibaren önerilen bakımlarının yapılması sizin sorumluluğunuzdadır. İlk Bakım rodaj (İlk 20 saatlik kullanım) sonrası gerekli olan ayarların yapılması Deniz Motorunuz için en önemli bakımdır. İlk Bakım ve sonraki tüm periyodik bakımlar için lütfen Yetkili Servisin uygun bakım kutusunu kaşelediğinden emin olunuz.

### KULLANMADAN ÖNCE

Kullanıcı El Kitabında Deniz Motorunuzu kullanmadan önce kontrol etmeniz gereken noktalar listelenmiştir.



**DİKKAT** kullanım öncesi motorunuzda yapacağınız ön kontrol esnasında bir sorun görürseniz, onarım için derhal Yetkili servisiniz ile bağlantı kurunuz, can güvenliğinizi tehlikeye sokmayınız.

Yetkili Servise bir sonraki gidişinizde açıklamak üzere, karşılaştığınız durumları not ediniz. Unutmayınız yaşadığınız sorunu ve oluştuğu koşulları Yetkili Servisinize anlatmanız sorunun teşhis edilmesine yardımcı olacaktır.

## 20 SAAT BAKIMI VE PERİYODİK BAKIM ARALIĞI

20 saatlik ilk bakımdan sonra, yeni motorunuz “rodajdan çıkmış” ve mekanik parçaları birbirine “alışmış” olacaktır. Tüm sistemler gözden geçirilmeli ve gereken ayarlamalar yapılmalıdır.

Kullanıcı el kitabının kontrol ve bakım bölümünde verilen tavsiyelere uyarak **senede bir kez** veya **her 100 saatlik kullanımdan sonra ( hangisi önce dolarsa )**, motorunuzu servisimize kontrol ettirin ve bakımını yaptırın.

Garantinin geçerli olabilmesi için müşterinin bu kurallara uyması gereklidir.

## MOTOR SAHİBİNİN BAKIM SORUMLULUKLARI

### Motor Sahipleri :

- a. Suzuki Kullanıcı El Kitabında belirtilen bakım ve incelemeleri garanti süresi dahilinde uzman bir servise yaptırmakla ve bu bakımların yapıldığını gösteren belgeleri saklamakla sorumludur.
- b. Garanti talebi veya periyodik bakım için, bu kitapçık sürekli olarak motor ile birlikte bulundurulmalıdır.
- c. Motor sahibi, Kullanıcı El Kitabında belirtildiği şekilde motorun uygun olarak kullanılmasından sorumludur.
- d. Motor sahibi, yaptırılan bakımlar ile ilgili (iş emri,fatura) tüm evrak ve kayıtları saklamakla sorumludur.

Garanti kitabı kaybolur veya zarar görürse ürünü satın aldığınız Suzuki yetkili satıcısına başvurunuz.

Deniz motoru, Kullanıcı El Kitabında belirtilen talimatlar dahilinde kullanılmış olmalıdır. Bakım ve onarım yine bu kitapçıkta tavsiye edilen şekilde gerçekleştirilmiş olmalıdır.

Ürün yanlış kullanılmamalı, modifiye edilmemeli ve yarış amaçlı kullanılmamalıdır.

## GARANTİ ŞARTLARI

- 1) Garanti süresi, malın teslim tarihinden itibaren başlar ve **2 yıldır.**
- 2) Malın bütün parçaları dahil olmak üzere tamamı garanti kapsamındadır. ( Ömürlü parçalar hariç )
- 3) Malın tamir süresi **20 iş gününü geçemez.** Bu süre, garanti süresi içerisinde mala ilişkin arızanın yetkili servis istasyonuna veya satıcıya bildiri tarihinde, garanti süresi dışında ise malın yetkili servis istasyonuna teslim tarihinden itibaren başlar.
- 4) Malın garanti süresi içerisinde yetkili servis istasyonuna veya satıcıya tesliminden itibaren arızasının **10 iş günü** içerisinde giderilememesi halinde, üretici veya ithalatçının; malın tamiri tamamlanıncaya kadar, benzer özelliklere sahip başka bir malı tüketicinin kullanımına tahsis etmek zorundadır.
- 5) Malın garanti süresi içerisinde arızalanması durumunda, tamirde geçen süre garanti süresine eklenir.
- 6) Malın ayıplı olduğunun anlaşılması durumunda tüketici, 6502 sayılı Tüketicinin Korunması Hakkında Kanununun 11 inci maddesinde yer alan;
  - a-Satılanı geri vermeye hazır olduğunu bildirerek sözleşmeden dönme,
  - b-Satılanı alıkoyup ayıp oranında satış bedelinden indirim isteme,
  - c-Aşırı bir masraf gerektirmediği takdirde, bütün masrafları satıcıya ait olmak üzere satılanın ücretsiz onarılmasını isteme,
  - ç- İmkan varsa, satılanın ayıpsız bir misli ile değiştirilmesini isteme seçimlik haklarından birini kullanabilir. Satıcı, tüketicinin tercih ettiği bu talebi yerine getirmekle yükümlüdür.

- 7) Ücretsiz onarım veya malın misli ile değiştirilmesi hakları üretici veya ithalatçıya karşı da kullanılabilir. Bu fıkradaki hakların yerine getirilmesi konusunda satıcı, üretici ve ithalatçı müteselsilen sorumludur. Üretici veya ithalatçı, malın kendi tarafından piyasaya sürülmesinden sonra ayıbın doğduğunu ispat ettiği takdirde sorumlu tutulamaz
- 8) Ücretsiz onarım veya malın ayıpsız misli ile değiştirilmesinin satıcı için orantısız güçlükleri beraberinde getirecek olması halinde tüketici, sözleşmeden dönme veya ayıp oranında bedelden indirim haklarından birini kullanabilir. Orantısızlığın tayininde malın ayıpsız değeri, ayıbın önemi ve diğer seçimlik haklara başvurmasının tüketici açısından sorun teşkil edip etmeyeceği gibi hususlar dikkate alınır.
- 9) Ücretsiz onarım veya malın ayıpsız misli ile değiştirilmesi haklarından birinin seçilmesi durumunda bu talebin satıcıya, üreticiye veya ithalatçıya yöneltilmesinden itibaren azami otuz iş günü içinde yerine getirilmesi zorunludur. Ancak, bu Kanunun 58 inci maddesi uyarınca çıkarılan yönetmelik eki listede yer alan mallara ilişkin, tüketicinin ücretsiz onarım talebi, yönetmelikte belirlenen azami tamir süresi içinde yerine getirilir. Aksi hâlde tüketici diğer seçimlik haklarını kullanmakta serbesttir.
- 10) Tüketicinin sözleşmeden dönme veya ayıp oranında bedelden indirim hakkını seçtiği durumlarda, ödemiş olduğu bedelin tümü veya bedelden yapılan indirim tutarı derhâl tüketiciye iade edilir.
- 11) Seçimlik hakların kullanılması nedeniyle ortaya çıkan tüm masraflar, tüketicinin seçtiği hakkı yerine getiren tarafça karşılanır. Tüketici bu seçimlik haklarından biri ile birlikte 11/1/2011 tarihli ve 6098 sayılı Türk Borçlar Kanunu hükümleri uyarınca tazminat da talep edebilir.

- 12) Malın kullanma klavuzunda yer alan hususlara aykırı kullanılmasından kaynaklanan arızalar garanti kapsamı dışındadır.
- 13) Tüketici, garantiden doğan haklarının kullanılması ile ilgili olarak çıkabilecek uyuşmazlıklarda yerleşim yerinin bulunduğu veya tüketici işleminin yapıldığı yerdeki **Tüketici Hakem Heyetine** veya **Tüketici Mahkemesine** başvurabilir.
- 14) Satıcı tarafından bu **Garanti Belgesinin** verilmemesi durumunda, tüketici **Gümrük ve Ticaret Bakanlığı Tüketicinin Korunması ve Piyasa Gözetimi Genel Müdürlüğüne** başvurabilir.
- 15) Garanti belgesi örneğinde yer alan hükümler, sadece taraflardan birinin tüketici olduğu satışlar için geçerlidir.
- 16) Ayrıca Motorun periyodik bakımlarını zamanında yaptırmak kaydıyla “ aşağıda tanımlanan ömürlü parçalar hariç “ **3. yıl** içerisinde oluşacak fabrikasyon hatalara karşı Onarım Garantisi bulunmaktadır.
1. Pervane
  2. Devirdaim pompa lastiği
  3. Termostat
  4. Trim, kuyruk ve blok anodu
  5. Gaz, vites ve dümen telleri
  6. Dümen kutusu ve simidi

### **Garanti Kapsamına Girmeyen Parçalar:**

Aşağıda adı geçen parçalarda gerçekten bir imalat veya montaj hatası var ise, konunun garanti kapsamında değerlendirilmesi için Yetkili Suzuki Servisinin teknik raporu gereklidir.

Bujiler, Yağ, Hava, Benzin Filtreleri, Gaz, Akü, Zincirler, Kayışlar ve rutin olarak değişmesi veya fonksiyonu nedeniyle rutin olarak bakım görmesi ve ayarlanması gereken parçalar, garanti kapsam dışında olan sarf parçalardır.

Garanti konusu Suzuki Motorlu Araçlar Pazarlama A.Ş. Satış Sonrası Hizmetler Birimi tarafından onaylandıktan sonra işleme alınır. Ancak, tüketiciler herhangi bir ihtilaf durumunda sorunun çözümüne ilişkin olarak tüketici sorunları hakem heyetine başvuruda bulunabilirler.

### **Garanti şu hallerde geçersiz kalır;**

- a)** Hatalı kullanım, amaç dışı kullanım ve yarışlara katılmak.
- b)** Suzuk tarafından önerilmeyen değişiklik ya da modifikasyonların yapılması.
- c)** Orjinal olmayan yedek parça kullanılması durumunda ortaya çıkacak arızalar.
- d)** Motorunuz üzerindeki parçaların kullanıcı veya yetkisiz kişiler tarafından, onarım kataloğuna uygun olmayacak şekilde sökülmesi nedeniyle ortaya çıkan arızalar.

### **Peryodik Bakımlar**

Motorunuzun kullanıcı el kitabında belirtilen üretici firma tarafından belirlenen zamanlarda periyodik bakımların yapılması zorunludur. Bu kitapçığın arka sayfalarında bulunan servis ve bakım kartlarının yetkili servis tarafından doldurulup onaylanması kullanıcının sorumluluğudur.

### **Kullanılan Parçalar**

Garanti kapsamında yapılan tüm onarım işlemlerinde sadece orjinal Suzuki Yedek Parçaları kullanılmalıdır. Bu şekilde değişen parçalarda garanti süresi içinde değerlendirilecektir.

### **Değişen Parçalar**

Garanti kapsamında değişen parçalar Suzuki Motorlu Araçlar Pazarlama A.Ş.'nin malı olurlar.

### **Arıza Halinde**

Kullanıcı arıza durumunda motorunu en yakın Suzuki Yetkili Servisine bildirmek ve sorunun doğru olarak belirlenmesi için yeterli açıklamayı yapmak zorundadır.



## SERVİS VE BAKIM KAYIT FORMU

### İLK BAKIM (1 Ay veya 20 Saat)

Deniz Motoru ilk bakımının planlanan zamanda yapılması Yetkili Servisinize yeni parçaların birbirine alışması sonrasında gereken ayarların yapılmasının sağlanması nedeniyle çok önemlidir.

İlk bakım zamanı için Deniz Motoru kullanıcı el kitabının daki bakım tablosunu dikkate alınız.

İlk bakım	
	
Periyod	Tarih

## SERVİS VE BAKIM KAYIT FORMU

İkinci bakım	 YETKİLİ SERVİS KAŞESİ	Periyod	Tarih
--------------	--	---------	-------

Üçüncü bakım	 YETKİLİ SERVİS KAŞESİ	Periyod	Tarih
--------------	--	---------	-------

Dördüncü bakım	 YETKİLİ SERVİS KAŞESİ	Periyod	Tarih
----------------	--	---------	-------

Beşinci bakım	 YETKİLİ SERVİS KAŞESİ	Periyod	Tarih
---------------	--	---------	-------

## SERVİS VE BAKIM KAYIT FORMU

Altrncı bakım	 YETKİLİ SERVİS KAŞESİ	Periyod	Tarih

Yedinci bakım	 YETKİLİ SERVİS KAŞESİ	Periyod	Tarih

Sekizinci bakım	 YETKİLİ SERVİS KAŞESİ	Periyod	Tarih

Dokuzuncu bakım	 YETKİLİ SERVİS KAŞESİ	Periyod	Tarih

**Notlar:**

---

---

---

---

---

---

---

---

---

---

---

---

---

---

---

---

---

---

---

---

---

---

---

---

---

Güncel yetkili servis listesine:  
[www.suzuki.com.tr](http://www.suzuki.com.tr) adresinden erişebilirsiniz.

**2013/53/EU Yönetmeliği gereklilikleri uyarınca,  
Gezi Teknelerinde Kullanılan Deniz Motorları için Uygunluk Beyanı  
(Tümleşik egzozu bulunan deniz motorları veya dıştan takma motorların imalatçısı tarafından doldurulacaktır)**

Motor imalatçısının adı: Suzuki Motor Corporation (SUZUKI)  
Adresi: 300 Takatsuka-cho, Minami-ku, Hamamatsu-shi, Shizuoka-ken, Japonya;  
Posta Kodu: 432-8611

Yetkili Temsilcinin Adı: Suzuki Motor Corporation European Liasion Office - Marrine  
Adresi: Minervastraat 16 1930 Zaventem - Belgium  
Posta kodu :65

Egzoz emisyonu değerlendirilmesi için Onaylanmış Kuruluş: Dutch Certification Institute  
Adresi: Nipkowweg 9. Postbus 65 8500 AB Joure , Hollanda  
Posta Kodu: 65 Yetkili Kurum Numarası: 0613

Gürültü emisyonu değerlendirilmesi için Onaylanmış Kuruluş: Dutch Certification Institute  
Adresi: Nipkowweg 9. Postbus 65 8500 AB Joure , Hollanda  
Posta Kodu: 65 Yetkili Kurum Numarası: 0613

Egzoz emisyonları için kullanılan uygunluk değerlendirme modülü: B+C/C1  B+D  B+E  B+F  G  H   
Veya motoru tip onayı:  Yönetmelik 97/68EC  EC Regülasyonu Mo59S/2009

Gürültü emisyonları için kullanılan uygunluk değerlendirme modülü: A  A1  G  H   
Uygulanan diğer Toplum Yönetmelikleri: Makine Yönetmeliği (2006/42/EC), Elektromanyetik Uygunluk (EMC) Yönetmeliği 2014/30/EU; EN EN55012:2007/A1:2009 ve EN 61000-6-1:2007 standartları kullanılarak, Asbest Yönetmeliği 91/659/EEC.

**MOTOR(LAR)IN VE BAŞLICA GEREKSİNİMLERİN AÇIKLAMALARI**

Motor Tipi:  Dıştan takmalı motor Yakıt Tipi:  Benzin Yanma Çevrimi:  4 zamanlı

**BU UYGUNLUK BEYANINDA KAPSANAN MOTOR(LAR)IN TANIMLANMASI**

Motor modelinin veya motor ailesinin adı:	Eşsiz motor tanımlama numarası(numaraları) veya motor ailesi kodu(kodları)	EC Tipi Egzoz inceleme sertifikası veya tip onayı sertifika numarası	EC Tipi Gürültü inceleme sertifikası veya tip onayı sertifika numarası
DF150AT	15003F	DCI-CE-2013/53EU-1954*02	DCI-CE-2013/53EU-1954*03
DF150AZ	15003Z	DCI-CE-2013/53EU-1954*02	DCI-CE-2013/53EU-1954*03
DF175AT	17503F	DCI-CE-2013/53EU-1954*02	DCI-CE-2013/53EU-1954*03
DF175AZ	17503Z	DCI-CE-2013/53EU-1954*02	DCI-CE-2013/53EU-1954*03
DF200AT	20003F	DCI-CE-2013/53EU-1954*02	DCI-CE-2013/53EU-1954*03
DF200AZ	20003Z	DCI-CE-2013/53EU-1954*02	DCI-CE-2013/53EU-1954*03

Başlıca gereksinimler Yönetmeliğin Ek IB ve IC deki ilgili maddelere ilişkin referanslar	Harmonize Standartlar (Tam uygulama)	Harmonize Standartlar (Kısmi uygulama, teknik belgelere bakın)	Diğer referans belgeler 1 (Tam uygulama)	Diğer referans belgeler (Kısmi uygulama)	Diğer belgeler (Teknik belgelere bakın)	Lütfen harmonize satandartları (2) ve kullanılan diğer dökümanları detaylı bir şekilde, yayınlama tarihi ile birlikte belirtin (örneğin, EN ISO 8666-2002* )
	Her satırda sadece bir kutuyu işaretleyiniz					Tüm satırlardaki işaretlenen kutuların sağ tarafı doldurulmalıdır
<b>Ek 1.B – Egzoz Emisyonları</b>						
Motor tanımlaması Ek 1.B1	<input checked="" type="checkbox"/>	<input type="checkbox"/>	<input type="checkbox"/>	<input type="checkbox"/>	<input type="checkbox"/>	2013 / 53 /EU
Egzoz emisyon gereksinimleri Ek 1 B2	<input checked="" type="checkbox"/>	<input type="checkbox"/>	<input type="checkbox"/>	<input type="checkbox"/>	<input type="checkbox"/>	EN ISO 18854: 2015
Dayanıklılık Ek 1 B3	<input checked="" type="checkbox"/>	<input type="checkbox"/>	<input type="checkbox"/>	<input type="checkbox"/>	<input type="checkbox"/>	2013 / 53 /EU
Kullanım kılavuzu Ek 1 B4	<input checked="" type="checkbox"/>	<input type="checkbox"/>	<input type="checkbox"/>	<input type="checkbox"/>	<input type="checkbox"/>	2013 / 53 /EU
<b>Ek 1.C – Gürültü Emisyonları</b>						
Gürültü emisyonu seviyeleri Ek 1 C1	<input checked="" type="checkbox"/>	<input type="checkbox"/>	<input type="checkbox"/>	<input type="checkbox"/>	<input type="checkbox"/>	EN ISO 14509-1: 2008
Kullanım kılavuzu Ek 1 C2	<input checked="" type="checkbox"/>	<input type="checkbox"/>	<input type="checkbox"/>	<input type="checkbox"/>	<input type="checkbox"/>	2013 / 53 /EU
Dayanıklılık Ek 1 C3	<input checked="" type="checkbox"/>	<input type="checkbox"/>	<input type="checkbox"/>	<input type="checkbox"/>	<input type="checkbox"/>	2013 / 53 /EU

- 1 Harmonize olmayan standartlar, kurallar, kanunlar ve klavuzlar
- 2 EU resmi yayınlarında yayınlanan standartlar

Bu uygunluk beyanı imalatçının yegane sorumluluğu altında verilmiştir. Yukarıda belirtilen motor(lar)ın yürürlükteki 2013 / 53 /EU yönetmeliğinin Ek.1 madde 4(1) maddesindeki tüm başlıca gereksinimleri belirtildiği şekilde karşıladığını ve yukarıda belirtilen EC tip inceleme veya tip onay sertifika(lar)ında belirtilen tip(ler) ile uygun olduğunu, motor imalatçısının namına beyan ederim.

Adı / görevi: **Shuichi Mishima / Dıştan Takmalı Motorlar Mühendislik Departmanı Genel Müdürü**  
(motor imalatçısı adına imza atmaya yetkili kişinin tanımı)

İmza ve unvan:



Tarih ve verildiği yer: 01/06/2019), Hamamatsu, Japonya



Declaration of Conformity for Recreational Craft Propulsion Engines (outboard engines and stern drive engines with integral exhaust) with the requirements of Directive 2013/53/EU (To be completed by manufacturer or, if mandated, authorized representative)

Name of engine manufacturer: Suzuki Motor Corporation (SUZUKI)

Address: 300 Takatsuka-cho, Minami-ku, Hamamatsu-shi, Shizuoka-ken, Japan

Post Code: 432-8611

Name of Authorized Representative (if applicable): Suzuki Motor Corporation European Liaison Office - Marine

Address: Minervastraat 16, 1930 Zaventem, Belgium

Post Code: 1930

Name of Notified Body for **exhaust emission assessment**: Dutch Certification Institute

Address: Nipkkowweg 9 Postbus 65, 8500 AB Joure, Hollanda

Pos Code: 65 ID Number: 0613

Name of Notified Body for **exhaust emission assessment**: Dutch Certification Institute

Address: Nipkkowweg 9 Postbus 65, 8500 AB Joure, Hollanda

Pos Code: 65 ID Number: 0613

Conformity assessment module used for exhaust emissions: B+C/C1  B+D  B+E  B+F  G  H   
or engine type-approved according to:  Directive 97/68/EC  EC Regulation No 595/2009

Conformity assessment module used for noise emissions: A  A1  G  H

Other Community Directives applied: Machinery Directive (2006/42/EC), Electromagnetic Compatibility (EMC) Directive 2014/30/EU  
using the following standard: EN 55012:2007/A1:2009 and EN 61000-6-1:2007.

#### DESCRIPTION OF ENGINE TYPE(S)

Propulsion Type:

Outboard engine

Fuel Type:

Petrol

Combustion cycle:

4 stroke

#### IDENTIFICATION OF ENGINE(S) COVERED BY THIS DECLARATION OF CONFORMITY

Name of engine model or engine family:	Unique engine identification number(s) or engine family code(s)	EC Type-examination certificate (Exhaust emission)	EC Type-examination certificate (Noise emission)
DF150AT	15003F	DCI-CE-2013/53/EU-1954*02	DCI-CE-2013/53/EU-1954*03
DF150AZ	15003Z	DCI-CE-2013/53/EU-1954*02	DCI-CE-2013/53/EU-1954*03
DF175AT	17503F	DCI-CE-2013/53/EU-1954*02	DCI-CE-2013/53/EU-1954*03
DF175AZ	17503Z	DCI-CE-2013/53/EU-1954*02	DCI-CE-2013/53/EU-1954*03
DF200AT	20003F	DCI-CE-2013/53/EU-1954*02	DCI-CE-2013/53/EU-1954*03
DF200AZ	20003Z	DCI-CE-2013/53/EU-1954*02	DCI-CE-2013/53/EU-1954*03

Essential requirements (reference to relevant articles in Annex I.B & I.C of the Directive)	Harmonized standards Full Application	Harmonized standards Partial application, see tech. file	Other reference documents 1 Full Application	Other reference documents Partial Application, see tech. file	Other proof of conformity See technical file	Specify the harmonized 2 standards or other reference documents used (with year of publication like "EN ISO 8666:2002")
<b>Annex I.B – Exhaust Emissions</b>						
Propulsion Engine Identification (Annex I.B.1)						2013/53/EU
Exhaust Emission Requirements (Annex I.B.2)						EN ISO 18854:2015
Durability (Annex I.B.3)						2013/53/EU
Owner's manual (Annex I.B.4)						2013/53/EU
<b>Annex I.C – Noise Emissions</b>						
Noise Emissions Level (Annex I.C.1)						EN ISO 14509-1:2008
Owner's Manual (Annex I.C.2)						2013/53/EU
Durability (Annex I.C.3)						2013/53/EU

1 Such as non-harmonized standards, rules, regulations, guidelines, etc.

2 Standards published in EU Official Journal

This declaration of conformity is issued under the sole responsibility of the manufacturer. I declare on behalf of the manufacturer that the recreational craft mentioned above fulfils the requirements specified in Article 4 (1) and Annex I of Directive 2013/53/EU.

Name / function: Shuichi Mishima / General Manager of  
Outboard Motor Engineering Department

(Identification of the person empowered to sign on behalf of the engine manufacturer or his authorized representative)

Date and place of issue: (yy/mm/dd) 19/06/01, Hamamatsu, Japan

Signature and title:  
(or an equivalent marking)







Firma Kısa Adı	İl	İlçe	Telefon İş	Adres	FİRMA YETKİLİ	Telefon Cep
AVŞAR MARİN	Adana	Seyhan		Yeşiloba mah. Adana Oto Sanayi sitesi 46129. sok.No:7 SEYHAN	Ali Avşar	0535 818 91 33
TURPOMP	Adapazarı	Erenler	0264 241 33 62	Atatürk Sanayi Sitesi 1058 sok. No:6 /ERENLER	Ethem Tür	0532 216 54 15
AKDENİZ MARİN	Antalya	Kapılar	0242 221 13 25	Şafak Mah.Akdeniz San. Sitesi 5029 Sok. No:53 Antalya	Hasan Uçar	0532 474 33 90
AKDENİZ MOTOR	Antalya	Merkez	0242 3401166	Altınova Sinan Mah. Antalya cad. No: 124. KEPEZ	Hasan Akçaloğlu	0532 442 80 87
DENİZ YAT	Antalya	Alanya	0242 516 14 26	Alanya/Mersin Yolu Üzeri İshaklı Köyü Demirtaş Hal Mevkii No: 55	Biröl Menekşe	0532 611 02 06
KÜLAHLI MOTOR	Antalya	Alanya	0242 515 22 96	Sanayi Çarşısı Kocayusufl Caddesi A Blok No: 57 / Alanya	Hüseyin Demirel	0532 500 37 88
USLU DENİZCİLİK	Antalya	Manavgat	0242 746 71 63	Örnek Mah. Çevreyolu Üzeri No:3 / Manavgat	Bekir Uslu	0533 967 03 61
SAYGIN MARINE	Aydın	Kuşadası	0256 618 23 24	Bayraklıdele Mah.Seuçuk Blv.Kemer İş Merkezi No:18/D/Adakule Oteli Karşı Çaprazı)	Ihsan Sevinçlik	0549 325 01 12
ARSLAN DENİZ MOTORLARI	Balkesir	Edremit	0266 373 50 70	Hamidiye Mah. 558 Sok No : 52	Kadir Arslan	0532 731 30 81
ÖZKABAN	Balkesir	Bandırma	0266 713 42 39	17 Eylül mah. 816 sok.No 10 /A BANDIRMA-BALKESİR	Serkan Özkaban	0533 655 08 02
PANOMARİN	Balkesir	Ayvalık	0266 331 14 24	İzmet Altay Sanayi Sitesi 46/2 Ayvalık / Balıkesir	Uluğbey Dağtekin	0551 125 12 95
AHTAPOT	Bursa	Osmanгази	0224 249 12 94	M. Akif Mah. Trafo Cad. No:21/J/C	İdris Çöl	0535 862 28 24
YELEKLİ KARDEŞLER	Edirne	Keşan	0284 714 04 06	Aşağı Zafeniye Mah. Efes Bulvarı No: 76 / Keşan	Necmettin Yelekli	0535 218 60 14
VARLI MARİN	Hatay	Dörtöyl		Özerli Mah. M.Kemal Dudoğlu Bulvarı No:226/A /DÖRTÖYL	Fatih Varlı	0542 626 19 08
TUFAN MARİN	İstanbul	Tuzla	0216 447 1082	Evlilya Çelebi Mah.Pelikan Sok.Turla Gemi Yan Sanayi Sitesi D Blok No:8/19	Tufan Öztürkçil	0532 135 62 93
ALTAN MOTOR	İstanbul	Kartal	0216 306 23 19	Kartal Oto Sanayi Sitesi A/4 Blok No:26 Esetepe/kartal- İstanbul	Tamer Altan	0552 306 23 19
İSTANBUL DENİZ MOTORLARI	İstanbul	BeYOğlu	0212 249 10 34	Piripaşa Mah. Dirlifk Sokak No:2/A - Hasköy	Fazlı Sezen	0532 636 10 34
KAPPA MARİN	İstanbul	Tuzla	0216 370 51 24	Evlilya Çelebi mah. Mevlana sok. No :5 TUZLA	Alper Ak	0532 508 91 13
KARDEŞLER MARİN	İstanbul	Kurmkapı	0212 517 22 05	Kürkçü Kuyusu Sok. No: 10	Ali Aşlan	0532 236 01 11
SİSAM MARİN	İstanbul	kadıköy	0216 574 58 44	Münir Nurettin Seuçuk cad. Kalamış Yat Limanı no : 17/2 Kadıköy	Önel Sisam	0532 321 21 14
ALSANCAK	İzmir	Güzelbahçe	0232 234 00 60	Abdullah Baydar cad. No:158 / GÜZELBAHÇE	Mehmet Gönül	0536 658 64 85
İZMİR MARİN	İzmir	Güzelbahçe	0232 234 35 40	Çelebi Mah. İstikbal Cad. No:126/B Güzelbahçe/İzmir	Latif Gören	0532 601 25 29
SEVKA DENİZ ARAÇLARI	İzmir	Çeşme	0232 712 22 53	Turgut Özal Bulvarı No: 3/D Çeşme / İzmir	Ege Coşkuner	0533 608 17 48
ARTESA	Kıbrıs	Lefkoşa	0392 680 00 87	Dr. Fazlı Küçük Bulvarı Gönelyeli	Murat Emre	0533 863 03 39
ANAMUR	Mersin	Anamur	0 549 347 20 87	Alpaslan Türkçe Bulvarı Sağlık Mah 70 / ANAMUR /MERSİN	Bülent Tıyyar	0324 862 20 80
METİN DENİZ MOTORLARI	Mersin	Merkez	0324 232 62 76	3 Ocak Mah. 5409 Sok.Levant Apt Altı No:20/A Akdeniz/Mersin	Metin Yılmaz	0532 346 89 08
ATAMARİN	Muğla	Fethiye	0252 612 40 78	Fethiye sanayi sitesi 254 sok. No 59	Murat Zorbaz	0542 25752581
BODRUM MARINE	Muğla	Bodrum	0252 358 70 91	Ortakent, Turgut Reis Yolu Kıpa Kavşağı.No:27	Mehmet Erkan Yenigün	0543 399 26 23
ÖZ İŞ MARİN	Muğla	Marmaris	0252 419 00 77	Sanayi Sitesi B Blok No:6	Azmi Önel	0533 7364331
YELKEN DENİZCİLİK	Muğla	Fethiye	0252 645 27 46	Hürriyet Mah. Çevre Yolu Üzeri Cad. Bp İstasyon Karşısı No:1 D:1 P.K.:48310 - Göcek	Nurullah Yüresiz	0537 314 67 85
ENMA MARİNE	Muğla	Marmaris	0252 413 66 84	Beldibi Mah.284. Sokak No:6 Marmaris	N.Enis Eralp	
SAMMARİN	Samsun	Merkez	0532 691 17 22	Şabanoğlu Mah. 69. Sok.No:5/A Tekkeköy/Samsun	Mustafa Pehlivan	0532 691 17 22
ÖZGÜR MARİN	Trabzon	Merkez	0462 325 55 91	Sanayi Mah.Marangoz Sok. No:3 Trabzon	Murat Özgür	0542 408 61 62

Güncel Yetkili Servis Listemiz [www.suzuki.com.tr](http://www.suzuki.com.tr) Adresinde Bulunmaktadır.

**Tüm yetkili servis istasyonu bilgileri Bakanlık tarafından oluşturulan Servis Bilgi Sisteminde yer almaktadır.**

## GARANTİ BELGESİ

### Üretici veya İthalatçı Firmanın:

Unvanı: SUZUKİ MOTORLU ARAÇLAR  
PAZARLAMAA.Ş.

Adresi: ACIBADEM MAHALLESİ. ALİ DEDE  
SOKAK NO:4 34718 KADIKÖY / İSTANBUL

Telefonu: +90 850 266 07 95

Faks : +90 216 242 08 63

e-posta: info@suzuki.com.tr

Yetkilinin imzası:

SUZUKİ MOTORLU ARAÇLAR  
PAZARLAMAA.Ş.

Acibadem Mah. Ali Devede Sok. No:4 Kadıköy / İST.

Tel: (0850) 266 07 95 / Fax: (0216) 242 08 63

Kadıköy / İstanbul / Türkiye  
Tic. Sic. No: 978427

Mersis No: 0784031637300013

### Satıcı Firmanın:

Unvanı:

Adresi:

Telefonu:

Faks:

e-posta:

Fatura Tarih ve Sayısı:

Teslim Tarihi ve Yeri:

Yetkilinin imzası:

Firmanın Kaşesi:

## Malın

Cinsi:

Garanti Süresi: 2 Yıl

Markası:

Azami Tamir Süresi: 20 İş Günü

Modeli:

Bu Sayfadaki bilgiler eksiksiz olarak doldurulmalıdır.



**İMALATÇI FİRMA:**

SUN SELECTIONS CO. LTD.

Head Office and Factory;

No.2 Project Yangting Town

Wei Hai City (Shandong Province) China.

Tel. +86 - 631 - 5 36 3787

Fax +86 - 631 - 5 36 3797

E-mail [sscl@sunselections.com.cn](mailto:sscl@sunselections.com.cn)

**İTHALATÇI FİRMA:**

SUZUKİ MOTORLU ARAÇLAR PAZARLAMA A.Ş.

ACIBADEM MAHALLESİ ALİ DEDE SOKAK NO:4

34718 KADIKÖY/İSTANBUL - TÜRKİYE

[www.suzuki.com.tr](http://www.suzuki.com.tr) / [info@suzuki.com.tr](mailto:info@suzuki.com.tr)

+90 850 266 07 95

**BU ÜRÜNÜN KULLANIM ÖMRÜ 10 YIL'DIR.**



**MART 2021**